



Región de Murcia
Consejería de Presidencia
y Fomento
Dirección General de Transportes, Costas y Puertos



UNIÓN EUROPEA



Foto: Francisco Javier Murcia Requena

ESTRATEGIA DE GESTIÓN INTEGRADA DE ZONAS COSTERAS EN EL MAR MENOR Y SU ENTORNO.

Febrero de 2018

RB: 20-2-2018

ESTRATEGIA DE GESTIÓN INTEGRADA DE ZONAS COSTERAS PARA EL SISTEMA SOCIO-ECOLÓGICO DEL MAR MENOR (SSEMM)



CONSEJERÍA DE PRESIDENCIA Y FOMENTO
DIREC. GRAL. DE ORDENACIÓN DEL TERRITORIO, ARQUITECTURA Y VIVIENDA

Diligencia: Para hacer constar que se ha aprobado inicialmente por Orden del Excmo. Sr. Consejero de fecha 8 de marzo de 2018.
Murcia, 9 de marzo de 2018.

Fdo.: El Jefe de Servicio de Ordenación del Territorio

Juan M. Barragán (Universidad de Cádiz)

Javier García Sanabria (Atlántida Medio Ambiente, S.L.)





ÍNDICE



Contenido

PARTE 1: DIAGNÓSTICO PARTICIPATIVO	4
1. ASPECTOS FORMALES DE LA ESTRATEGIA	4
Introducción.....	4
Marco conceptual: relación entre GIZC, políticas públicas y gestión estratégica.....	5
Contexto exterior para una Estrategia del SSEMM	10
Contexto propio y antecedentes de la Estrategia del SSEMM.....	11
2. CARACTERIZACIÓN DEL SISTEMA SOCIO-ECOLÓGICO DEL MAR MENOR.....	14
Criterios para la delimitación del ámbito de trabajo	14
Descripción básica del ámbito territorial	16
Fuerzas motrices: las palancas del cambio en el SSEMM.....	19
Presiones: cómo se presentan las actividades humanas en este lugar.....	27
Cambios ambientales: lo que se puede ver de los problemas.....	32
Pérdida de servicios ecosistémicos o cómo afectará al bienestar humano.....	37
3. DIAGNÓSTICO ESTRATÉGICO: DECÁLOGO PARA LA GESTIÓN INTEGRADA DEL SSEMM	42
Política.....	42
Normativa	45
Instituciones públicas para la gestión	51
Coordinación y cooperación.....	54
Instrumentos estratégicos y operativos	55
Administradores y gestores	63
Participación pública.....	64
Educación y concienciación para la sostenibilidad.....	68
Información y conocimiento para la gestión integrada.....	69
Recursos económicos.....	71
4. ESTABLECIENDO LAS BASES PARA LA ESTRATEGIA DEL SSEMM.....	72
Asuntos clave para el Bienestar humano: síntesis del diagnóstico operativo.....	72
Asuntos clave para el modelo de gestión integrada: síntesis del diagnóstico estratégico.....	75
Sintetizando los diagnósticos operativos (del SSEMM) y estratégico (de la gestión).....	78
Visión y Misión de la Estrategia del SSEMM.....	82
Principios, metas y objetivos de la Estrategia del SSEMM.....	82
PARTE 2: FASE PROPOSITIVA	85
5. LA FORMULACIÓN ESTRATÉGICA: ACLARACIONES PREVIAS.....	85
6. LAS ACCIONES E INSTRUMENTOS ESTRATÉGICOS Y OPERATIVOS DE LA ESTRATEGIA	86
Las Acciones e Instrumentos de Gestión Estratégica.....	86
Los Planes y Programas Operativos.....	97
7. EJECUCIÓN Y LIDERAZGO INSTITUCIONAL DE LAS DISTINTAS PROPUESTAS Y ACCIONES DE LA ESTRATEGIA	101
8. DISEÑO DEL PLAN DE ACCIÓN DE LA ESTRATEGIA DE GIZC DEL SSEMM	107
Aclaraciones previas.....	107
Plan de Acción: Acciones e Instrumentos Estratégicos.....	110
Resumen del Plan De Acción	116
9. EL SISTEMA DE INDICADORES DE LA ESTRATEGIA DE GIZC DEL SSEMM	118
Introducción y Enfoque	118





El Sistema de Indicadores.....	118
10. AGRADECIMIENTOS.....	127
11. ANEXO I. EL PROCESO PARTICIPATIVO	129
12. ANEXO II. LA SITUACIÓN INSTITUCIONAL ACTUAL.....	225
13. ANEXO III. ADECUACIÓN A LOS REQUISITOS DE LA LEY 13/2015.....	233







PARTE 1: DIAGNÓSTICO PARTICIPATIVO

1. ASPECTOS FORMALES DE LA ESTRATEGIA

Introducción.

Tres partes de diferentes extensión y contenido componen el documento inicial que se redacta, como material de trabajo, para la formulación de la Estrategia del Mar Menor y su entorno. La primera consiste en un texto con una finalidad bien definida. Esta no es otra que la de presentar los principales rasgos de un territorio que se identificará, con alguna precisión ulterior sobre sus límites, como el ámbito geográfico de la estrategia. Por descontado que dicho ámbito es de naturaleza terrestre, lagunar y marino. También el formato es muy concreto: se trata de ofrecer una síntesis de sus características generales, pero sobre todo de cómo se ha presentado el modelo de desarrollo a lo largo de los últimos 50 años. Resulta evidente que para esta tarea es preciso acudir, de forma selectiva, a los trabajos ya publicados desde Universidades o Centros de Investigación, y a los documentos o informes que han sido realizados para cualquiera de las escalas territoriales de la Administración pública.

Figura 1. Proceso de elaboración de la Estrategia del SSEMM
(Sistema Socio-ecológico del Mar Menor)

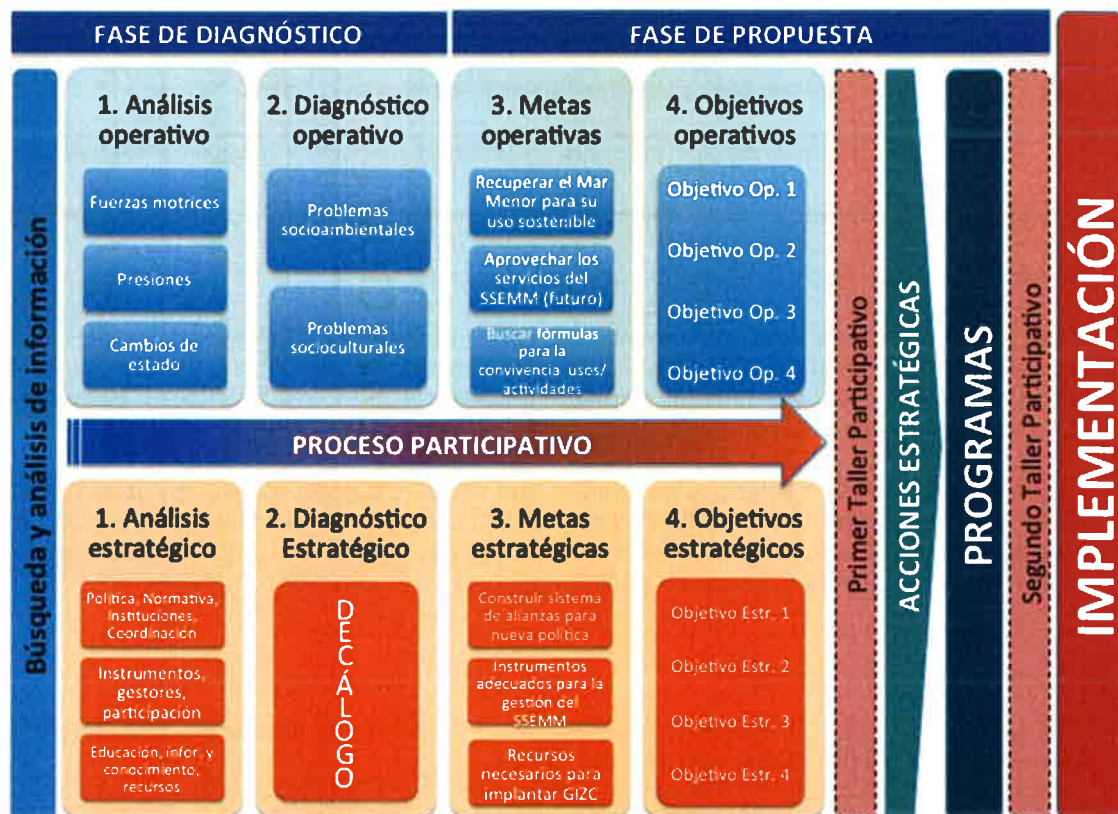



La segunda parte se centra en el modelo de gestión del ámbito público de actuación. Para ello se procederá utilizando un modelo analítico ya ensayado por los autores de este trabajo en otras estrategias de GIZC regionales de nuestro país (Andalucía, por ejemplo) y en diagnósticos de otros países iberoamericanos (Brasil, Chile, Uruguay, México, etc.)¹. Si a los objetivos relacionados con el Mar Menor y su entorno los denominamos operativos (por ir dirigidos al objeto, es decir a la laguna y su entorno), los objetivos vinculados a la gestión propiamente dicha, los designaremos como objetivos estratégicos. Y estos objetivos estratégicos se derivan de un análisis más profundo de los siguientes elementos: política, normativa, instituciones, coordinación y cooperación, instrumentos, administradores, participación, educación, información y recursos económicos.

La tercera parte enumera los problemas observados de mayor trascendencia. Estos se enfrentan a las cuatro dimensiones generales en las que se puede descomponer el bienestar humano: seguridad, recursos, salud y relaciones sociales. Pero el enunciado de estos problemas no es otra cosa que la forma de cómo se manifiestan en el contexto de un modelo de desarrollo determinado. Hay que buscar sus causas pero sobre todo el origen. En este último empiezan a aparecer las disfunciones que puedan reflejarse en el ámbito público de la gestión. Y es aquí donde conviene centrar la atención en beneficio de la estrategia. Por eso se sintetiza el Decálogo para la gestión integrada, de modo que estos elementos se interpreten como asuntos clave en la búsqueda de un camino para el cambio. Posteriormente, se lleva a cabo un diagnóstico sintético con dos matrices DAFO (Debilidades, Amenazas, Fortalezas y Oportunidades): una para el objeto (laguna y su entorno) y otra para el objetivo (modelo de gestión). Por último, se redactan algunos de los elementos formales de la Estrategia: Visión, misión, principios, metas y objetivos. Estos deberían acordarse para que presidan las futuras reflexiones y debates. Los principios, metas y objetivos se establecen para dos perspectivas diferentes pero complementarias: primero, para el objeto, en este caso el SSEMM, y segundo, para el objetivo, que aspira a un nuevo modelo de gestión.

Con los materiales descritos, como propuesta inicial y aportación específica, se llevará a cabo un primer taller participativo. Del resultado de este dependerán, en gran medida, las futuras bases y planteamiento de la propuesta estratégica de gestión, que será debatida en un segundo taller de participación pública, con los principales agentes sociales e institucionales.

Marco conceptual: relación entre GIZC, políticas públicas y gestión estratégica.

La **Gestión Integrada de Zonas Costeras**, se define como un proceso legitimado a través de una política pública, con fundamentación técnico científica pero que tiene en cuenta los saberes tradicionales, y está dirigido a la administración de bienes comunes e intereses públicos; que se orienta a la toma de decisiones para obtener el mejor y más equitativo beneficio de los servicios de los ecosistemas costero marinos, poniendo especial esmero en conservar el capital natural, el patrimonio cultural, el paisaje; al tiempo que afronta los riesgos y amenazas que se ciernen sobre personas, bienes o recursos. Podría afirmarse entonces que se trata de una disciplina técnico científica al servicio de una política pública.²

Si se acepta la definición anterior parece claro que resulta obligado encuadrar cualquier iniciativa futura de GIZC, evidentemente también la del Mar Menor y su entorno, en las políticas públicas que se estén desarrollando en aquellos niveles territoriales que afecten a la zona en cuestión. Por eso resulta indispensable recordar que las políticas públicas se conforman a modo de dirección sobre

¹ Barragán, J.M. (coord.), 2011, "Manejo Costero Integrado y Política Pública en Iberoamérica: Propuestas para la acción". Red IBERMAR (CYTED), Cádiz, 280 pp.

² Barragán Muñoz, J.M., 2014, Política, gestión y litoral. Una nueva visión de la gestión integrada de áreas litorales, Madrid, UNESCO, Ed. Tébar, 680 pp.



qué es lo que hay que hacer, o no, desde el ámbito público para solucionar ciertos problemas. En nuestro caso los que afectan al Mar Menor y su entorno.

Las políticas públicas deberían interesar a todos los estudiosos de espacios, recursos o intereses sociales. Por descontado que de una forma especial a los concernidos por la gestión de las áreas litorales. Se trata en realidad de entender la acción de los poderes públicos (Estado), frente a las demandas de las organizaciones sociales (sociedad) y el desempeño de los agentes empresariales (mercado). Su trascendencia es indiscutible porque de hecho implica: el reparto de recursos públicos (tanto materiales como económicos), la división de atribuciones entre el sector privado y el público (y también dentro de éste), la orientación de esfuerzos de instituciones y funcionarios, la distribución social de los beneficios de los servicios ecosistémicos, etc. En resumen: afecta, y de forma considerable, al bienestar humano; al presente pero con certeza que también al futuro.

La siguiente definición de política pública puede interesar a la presente estrategia: Una serie de decisiones o de acciones, intencionadamente coherentes, tomadas por diferentes actores, públicos y a veces no públicos –cuyos recursos, nexos institucionales e intereses varían– a fin de resolver de manera puntual un problema políticamente definido como colectivo. Este conjunto de decisiones y acciones da lugar a actos formales, con un grado de obligatoriedad variable, tendente a modificar la conducta de grupos sociales que, se supone, originaron el problema colectivo a resolver (grupos-objetivo), en el interés de grupos sociales que padecen los efectos negativos del problema en cuestión (beneficiarios finales).³

Por otro lado, la GIZC también mantiene estrechas relaciones con el enfoque denominado "gestión ecosistémica". Incluso este la reconoce, explícitamente, como una estrategia en sí misma para el desarrollo de dicho enfoque. Y se vincula, en lo fundamental, al lugar donde se aplica, a sus habitantes y a sus actividades, constituyendo cada uno de esos lugares un socioecosistema. Se trata de dirigir la gestión de cada uso humano en una escala que abarque sus efectos sobre el funcionamiento de los ecosistemas marinos y costeros, en vez de hacerlo en escalas definidas por límites jurisdiccionales.⁴ Además, conviene subrayar que dicho enfoque es cada vez más solicitado por los organismos internacionales y europeos; solo basta leer la propia Recomendación del Parlamento Europeo sobre GIZC, el Protocolo de GIZC para el Mediterráneo, la Directiva Marco sobre Ordenación Marítima Espacial, o el Reglamento sobre la Política Pesquera Común.

Por la anterior razón, en la presente estrategia, el Mar Menor no se identificará con los límites geográficos y administrativos convencionales. El término "entorno" se interpretará como un ámbito geográfico más amplio, en el que se inscriben las principales relaciones que mantiene el ecosistema denominado Mar Menor con otros ecosistemas marinos y terrestres que afectan a su estado de salud, y sobre todo con determinados usos (asentamientos humanos, equipamientos, infraestructuras...) y actividades humanas (crecimiento urbanístico y construcción de infraestructuras, agricultura, ganadería, minería, acuicultura, pesca, turismo, ocio y recreo, etc.) que aquí se desarrollan o lo han hecho tiempo atrás. Es el efecto acumulativo ejercido por los diferentes usos a lo largo del tiempo (ubicados en un espacio que trasciende los límites del cuerpo de agua lagunar) lo que explica el estado actual del Mar Menor. Por eso, además del cuerpo de agua interior, serán especialmente importantes las cuencas hidrográficas, las ramblas, los acuíferos, la restinga, las aguas costeras, etc. De todas formas, la estrategia debería matizar, por criterios de eficacia, el ámbito

³ Subirats, J., Knoepfel, P., Larrue, C., Varone, F., 2012, *Análisis y gestión de políticas públicas*, Barcelona, Ed. Ariel, 285 pp.

⁴ PNUMA (2015): *Medidas para la gestión ecosistémica de las zonas marinas y costeras - Guía de Introducción*, Tundi Agardy, John Davis, Kristin Sherwood, Ole Vestergaard UNEP Regional Seas Reports and Studies No. 189, 67 pp.



resultante con consideraciones de tipo administrativo. En todo caso parece que está justificado que se acuñe la expresión Sistema Socioecológico del Mar Menor (SSEMM).

Además, el marco conceptual propuesto incorpora una visión singular para la gestión de ecosistemas costero marinos como el Mar Menor. En términos generales puede afirmarse que los ecosistemas proporcionan servicios de los que se beneficia el ser humano (de aprovisionamiento, de regulación y culturales). Esto significa poner el bienestar humano en el centro del planteamiento. Como muestra de lo anterior puede accederse a la evaluación de los servicios ecosistémicos del litoral español⁵, que alimentó la evaluación general de los ecosistemas de este país⁶.

Sobre el marco conceptual se propone utilizar un esquema que asume el marco conceptual DPSIR (conocido en inglés por sus siglas: "drivers, pressures, state, impacts, reponses"), que el Programa de Naciones Unidas para el Medio Ambiente propuso en su informe "Global Environment Outlook" de 2007, conocido bajo el acrónimo GEO-4, y que se ha consolidado en el último GEO-5 de 2012⁷. Este marco conceptual ha sido actualizado recogiendo aportaciones del Grupo de Expertos Intergubernamental sobre el Cambio Climático (IPCC), y la Evaluación de Ecosistemas del Milenio (EEM), sobre todo en lo que respecta a conceptos como bienestar humano y servicios del ecosistema. Este modelo se basa en la descripción de un proceso, que consta de cinco grandes apartados, que relaciona al ser humano con su ambiente.



⁵ Barragán, J.M.; Borja, F. (2011) - Evaluación de los ecosistemas del Milenio de España. Ecosistemas Litorales. Fundación Biodiversidad, Ministerio de Medio Ambiente, Medio Rural y Marino, Capítulo 13, Síntesis de Resultados, 673-769. Disponible en: <http://www.ecomilenio.es/informe-de-resultados-eme/1760>

⁶ Montes, C., Santos-Martín, F., Benayas, J., Gómez Sal, A., Díaz Pineda, F., (coordinación general), 2014, Ecosystems and biodiversity for human wellbeing – Spanish National Ecosystem Assessment - Synthesis of Key Findings, Ministerio de Agricultura, Alimentación y Medio Ambiente, Editor: Ministerio de Agricultura, Alimentación y Medio Ambiente, 89 pp.

⁷ UNEP, 2012, GEO-5, Global Environment Outlook. Environment for the future we want, UNEP, 528 pp.

Figura 2. Modelo DPSIR adaptado al SSEMM

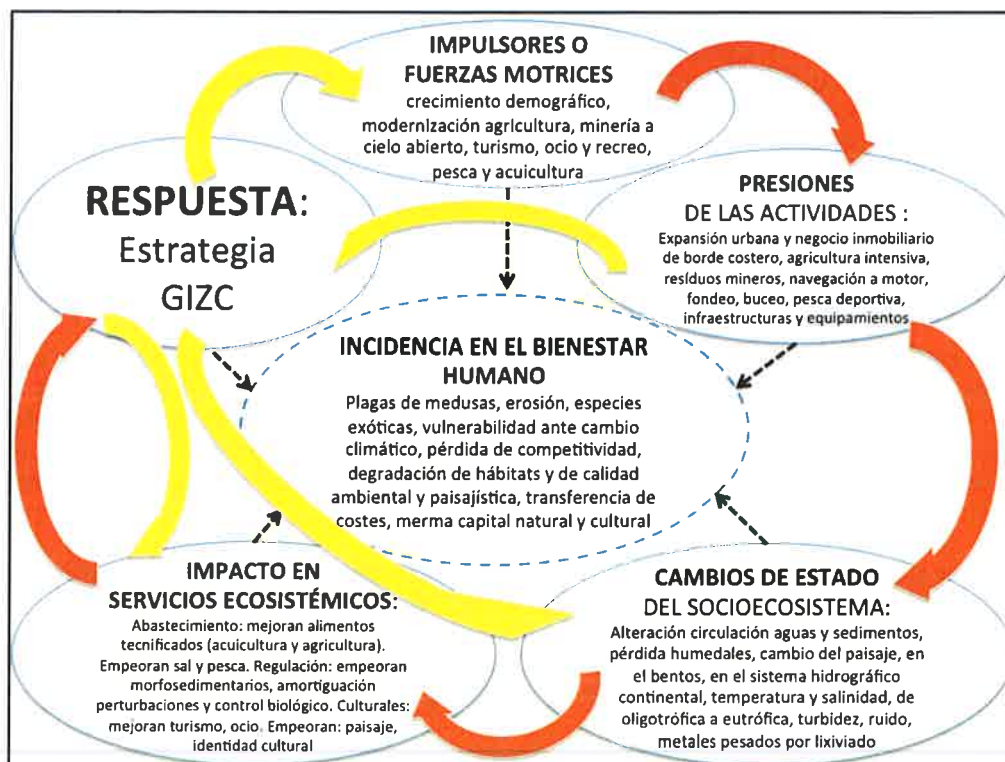

En primer lugar, contempla una serie de fuerzas motrices (FM) que marcan la evolución del desarrollo humano (procesos económicos, tecnológicos, sociales, políticos, demográficos, etc.). Los factores económicos y demográficos se asocian, de manera muy especial, a lo que sucede en las áreas litorales. Aunque todos se corresponden, en realidad, con los elementos estructurales que condicionan el devenir histórico.

El segundo apartado trata de fijar las presiones (P) que la intervención humana provoca en el ambiente y que se manifiestan en: los usos del suelo (p. e. cambios provocados por la urbanización desmedida, etc.), la extracción intensiva de recursos (cuenca minera, etc.), las emisiones al medio costero marino (contaminantes y desechos, filtración de aguas residuales del entorno urbano, etc.), la introducción o eliminación de especies, los insumos externos (lixiviación de fertilizantes procedentes de la agricultura y purines de la ganadería, etc.).

El tercero se ocupa de averiguar el estado y evolución del entorno (S). Así se señalan los grandes cambios ambientales: degradación del paisaje, pérdidas de hábitats naturales, polución y contaminación del agua, alteración de la dinámica costera, etc.

A continuación se analizan los impactos (I) que afectan al bienestar humano, en alguna de sus dimensiones (seguridad, salud, relaciones sociales, necesidades materiales básicas). Para ello hay que analizar, previamente, cómo evolucionan los servicios ecosistémicos (abastecimiento, regulación y culturales), los recursos naturales ajenos al ecosistema (hidrocarburos, minerales, energías renovables), y los factores de estrés (riesgos y amenazas).

Por último, se sitúan las respuestas (R). Estas consisten en la adopción de medidas que mitiguen o corrijan las disfunciones o desviaciones observadas en la relación que guardan los cuatro apartados anteriores.



Adicionalmente, se ha optado por incluir el Impacto que la situación descrita desencadena sobre el Bienestar Humano, que se sitúa en el centro de todo el proceso. Así, la erosión, las plagas de medusas, la pérdida de competitividad, la degradación de hábitats, del paisaje y de la calidad ambiental, entre otros, reducen la capacidad de la población del entorno del Mar Menor para alcanzar un grado de bienestar satisfactorio. Este asunto se retomará en el apartado cuarto porque es la base de la presente Estrategia.

Pero ¿cómo se integra este modelo con la GIZC? Respecto a los problemas y conflictos se propone enmarcarlos en los apartados intermedios (Presiones, Estado e Impactos). Sobre la propia GIZC hay pocas dudas: se identifica con una de las posibles Respuestas (R) que la sociedad debe tener, en forma de política pública, respecto a la construcción del futuro de este ámbito.

Por otra parte, una estrategia de GIZC hace referencia a un instrumento cuya función es la de señalar, a grandes rasgos, cómo se pueden alcanzar las aspiraciones marcadas por la política de GIZC. Para ello identifica opciones y prioridades, indica caminos y recomienda criterios de actuación relacionados con el comportamiento de grupos sociales, pero también, y sobre todo, de las instituciones públicas, respecto a los tres subsistemas litorales (físico y natural, social y económico, político y administrativo).

Porque se trata de la administración de bienes comunes y bienes públicos, una estrategia de Gestión Integrada de Zonas Costeras (GIZC) debe ser, ante todo, un ejercicio de reflexión colectiva liderado por las instituciones públicas. Para ello resulta necesario disponer de la información adecuada, pero también hay que aceptar una filosofía atribuible a la propia estrategia. En consecuencia, conceptos, valores y método son indisociables si se pretende llevar a cabo un trabajo intelectualmente coherente.

Conviene tener claro desde el principio que una estrategia debe establecer grandes líneas de dirección antes que caer en un excesivo detalle. La estrategia debe estar pensada para la acción y, en general, para el largo plazo, debiendo existir un vínculo directo entre objetivos estratégicos y operativos de los distintos servicios y departamentos de la Administración pública.

La formulación de la Estrategia de GIZC para el SSEMM debe aspirar a conseguir un instrumento:

Corporativo. Porque se recaba la colaboración de todas las autoridades político administrativas y de los funcionarios públicos. La razón es muy sencilla: no se trata de una Estrategia pensada solo para una Dirección General, una Consejería o una única escala territorial de gestión. Todas las escalas y sectores de la Administración pública deberían compartir acuerdos muy básicos en la manera de actuar en el SSEMM.

Cooperativo. Ello implica que la viabilidad institucional debe sobrevenir a partir de una filosofía de franca colaboración entre las diferentes unidades y departamentos de las instituciones públicas: los de la Administración General del Estado, de la Comunidad Autónoma de la Región de Murcia y de los diferentes entes de la Administración Local.

Participativo. El imprescindible soporte social tiene que conseguirse a través de la participación y el compromiso de los principales agentes sociales. Así se responde a dos aspectos fundamentales. Por un lado, la Estrategia será un ejercicio más democrático. Por otro, aumenta la viabilidad de la misma si es compartida por un importante número de agentes sociales.





Contexto exterior para una Estrategia del SSEMM

Sobre iniciativas internacionales.

Interesa poner en contexto la Estrategia del SSEMM y aprender del mismo. Las estrategias de GIZC se utilizan en muchos países de todos los continentes. No obstante, hay que reconocer que se identifican bastante más con la cultura de gestión pública costera del mundo anglosajón. También conviene subrayar que una estrategia de GIZC puede formularse en cualquier escala territorial: urbana o metropolitana (como la de Ciudad del Cabo en la R. Sudafricana), Federal o Nacional (como la de Alemania, Bangladesh, Costa Rica o Portugal), pero sobre todo es la escala intermedia o subnacional (provincias, regiones o estados para el caso de las unidades políticas federales) la que adopta este tipo de instrumentos con mayor frecuencia: Escocia, Inglaterra (Reino Unido), Nueva Escocia, Terranova y Labrador (Canadá), Carolina del Norte, California, (Estados Unidos), Victoria (Australia), etc.

También conviene resaltar dos hechos significativos. Por un lado, las estrategias se formulan considerando un proceso participativo. Por otro, son instrumentos de utilidad y guía real para las actuaciones de las instituciones públicas. Bastantes de los estados australianos, canadienses o estadounidenses, por ejemplo, gozan de una considerable tradición en la formulación de este tipo de herramientas (algunas estrategias de gestión costera vienen siendo actualizadas, de forma ininterrumpida, desde hace décadas).

La mayor parte de las estrategias mencionadas se caracterizan por ser documentos breves, de carácter muy sintético, que plantean objetivos de gestión institucional relacionados con las principales actividades y usos del litoral de sus respectivos litorales, tanto terrestres como marinos. Y, sobre todo, llama la atención el hecho de que se centran en aspectos de organización y acción institucional.

La GIZC desde las instituciones europeas y en España.

Entre los principales hitos que han quedado registrados a lo largo de los últimos tres lustros desde alguna de las instituciones europeas, ha sido la Recomendación del Parlamento Europeo y del Consejo sobre GIZC (2002), la iniciativa de mayor interés para la Estrategia del SSEMM. A partir de las directrices descritas en el documento anterior, el Parlamento Europeo y el Consejo formulan una *Recomendación sobre la aplicación de la GIZC en Europa* que, en esencia, consiste en:

- ✓ sugerir que cada Estado miembro establezca o actualice un inventario general para determinar los principales agentes, normas e instituciones que influyen en la gestión de sus áreas litorales, consignando las políticas y las medidas legislativas aplicables.
- ✓ desarrollar estrategias nacionales que incorporen los principios de la GIZC.⁸

En respuesta a la Recomendación del Parlamento Europeo y del Consejo de 30 de mayo de 2002, sobre aplicación de la GIZC, España remitió a la Comisión Europea, en 2006, el Informe titulado "Gestión Integrada de las Zonas Costeras en España". Se trataba de la "Estrategia española de GIZC". Entre las iniciativas, medidas e instrumentos propuestos se citan los siguientes: formulación de un Plan Director para la Sostenibilidad de la Costa (PDSC), creación del Observatorio para la Sostenibilidad del Litoral Español (OSLE), firma de los convenios de colaboración con las comunidades autónomas litorales, creación del Consejo Nacional de la Costa, elaboración de un programa para la compra de terrenos para su protección y restauración, promoción de I+D+i en los

⁸ Recomendación del Parlamento Europeo y del Consejo, de 30 de mayo de 2002, sobre la aplicación de la gestión integrada de las zonas costeras en Europa. Diario Oficial nº L 148 de 06/06/2002 p. 0024 - 0027



ámbitos costeros y, por último, se propondría un programa de actividades para la educación, formación continuada y capacitación de gestores de la costa.⁹

En varias regiones litorales de España también han existido interesantes proyectos de naturaleza estratégica para la GIZC: en Valencia (2002), Cataluña (2004), Andalucía (2008) y Canarias (2013). La de Cataluña, que fue apoyada por el Departamento de Medio Ambiente y Vivienda de la Generalitat, en realidad desarrollaba un proyecto Interreg III B. La de Canarias se inició gracias a un proyecto INTERREG MAC denominado LITOMAC. Las otras dos fueron iniciativas institucionales, que surgen a instancia de los propios gobiernos regionales. El balance no es muy positivo aunque se observa que estas últimas tuvieron más recorrido e influencia posterior. A expensas de que lo que suceda con la Canaria, todas las estrategias para la GIZC, incluida la nacional, han sido relegadas al olvido por falta de liderazgo político e interés institucional. Esta es, quizás, una de las lecciones más importantes que debe aprender la Estrategia del SSEMM.

Iniciativas en el Mediterráneo de interés

La más destacada, por actual y por generar obligaciones jurídicas es, sin duda, el denominado *Protocolo relativo a la gestión integrada de las zonas costeras del Mediterráneo*. A dicho Protocolo se adhieren, lo aprueban o lo ratifican varios países desde 2008. Entra en vigor en marzo de 2011 en Albania, España, Eslovenia, Francia, Siria, etc., así como en la Unión Europea. Pero la realidad de la gestión pública en ciertos países en la actualidad (España entre ellos) dista bastante de parecerse a las directrices que señalan el Protocolo.

Y es que el *Protocolo sobre la Gestión Integrada de Zonas Costeras del Mediterráneo* acuerda aspectos formales tan elementales como necesarios para el SSEMM: definiciones básicas (zona costera, gestión integrada de zonas costeras), criterios para la determinación del ámbito geográfico de aplicación, etc. Pero también establece objetivos y principios generales (art. 5 y 6) que serán muy tenidos en cuenta en la presente Estrategia. Otros temas de los que trata su articulado facilitan orientación para una política de GIZC; y en concreto se refiere a la: coordinación, patrimonio cultural, participación, sensibilización, mecanismos y redes de seguimiento y observación, estrategias, planes y programas nacionales, política territorial, instrumentos económicos, financieros y fiscales, cooperación internacional.¹⁰

No cabe duda alguna de la utilidad e interés del Protocolo sobre GIZC para el Mediterráneo: se trata de un instrumento que puede orientar y guiar un proceso nacional, regional o subregional de GIZC. Pero los requisitos indispensables siguen siendo los mismos: voluntad política y decidido apoyo social.

Contexto propio y antecedentes de la Estrategia del SSEMM

Hace varias décadas que existe una preocupación institucional por la evolución del Mar Menor¹¹. En su estudio de 1985 el CEOTMA relacionó el estado del ecosistema lagunar, con las actividades económicas del entorno (agricultura, turismo...), y el patrón de urbanismo y ordenación del territorio que se estaba desarrollando. En sus conclusiones dicho informe afirmaba que no existía

⁹ ANÓNIMO, *Gestión integrada de las zonas costeras en España*. Informe de España en cumplimiento de los requisitos del capítulo VI de la Recomendación del Parlamento Europeo y del Consejo de 30 de mayo de 2002 sobre aplicación de la GIZC en Europa, 2006.

¹⁰ Instrumento de Ratificación del Protocolo relativo a la gestión integrada de las zonas costeras del Mediterráneo, hecho en Madrid el 21 de enero de 2008. BOE, nº 70, Miércoles 23 de marzo de 2011, pág. 30849-30863

¹¹ CEOTMA (Centro de Estudios de Ordenación del Territorio y Medio Ambiente), 1985, *Ordenación Territorial de la Zona del Mar Menor y su Entorno*, Serie Divulgación y Síntesis, nº 4, Ministerio de Obras Públicas y Urbanismo, 130 pp.

correspondencia entre la unidad de funcionamiento laguna-entorno con un modelo tan fragmentado de gestión institucional.

Conviene subrayar que el proceso de la presente Estrategia no empieza en 2015. Hace varios años que se ha iniciado. Para ello las instituciones regionales y estatales acordaron crear los siguientes instrumentos:

Figura 3. Instrumentos y proceso para la Estrategia del SSEMM



1- Firma de un Protocolo de colaboración entre el Ministerio de Agricultura, Alimentación y Medio Ambiente y la Comunidad Autónoma de la Región de Murcia.

2- Creación de la Comisión Mixta de Seguimiento, conformada por autoridades político administrativas.

3- Comisión Técnica Interadministrativa, conformada por funcionarios y técnicos de las diferentes administraciones del Estado y de la CARM.

Por otro lado, se concertó el desarrollo de 4 fases de un proceso que debía culminar en la implantación de la Estrategia:

1) Delimitación del ámbito geográfico y realización de varios inventarios (normativo, de agentes y administraciones implicadas, de problemas, etc.), que sería ejecutada por la Comisión Técnica Interadministrativa.

2) Participación de agentes sociales e institucionales implicados que, agrupados en subcomisiones de trabajo y siguiendo criterios sectoriales y de actividad, debatieran sobre los problemas identificados y propusieran medidas para su solución. Se interpretan como aportaciones a la Estrategia a partir de un proceso participativo e institucional en 2014.



3) **Elaboración de la Estrategia.** Se supone que su formulación se hace a partir de la definición de planes, programas y proyectos, que respondan a los problemas detectados. Para ello se definen indicadores de seguimiento y organismos responsables de su mantenimiento. Al mismo tiempo se solicitan *Propuestas de modificación o adaptación de instrumentos legales, que establezcan las "Entidades o Cuadros de Mando" y procedimientos que permitan conseguir la necesaria coordinación inter-administrativa y participación pública, tanto en la gestión, como en la evaluación y tramitación de los Planes, Proyectos y Programas que se pretendan desarrollar en el Mar Menor.*

4) **Implantación y seguimiento de la Estrategia.** Para ello se propone que las "Entidades o Cuadros de Mando" cumplan con su cometido en relación al impulso y ejecución de los diferentes Planes, Programas y Proyectos que afecten al Mar Menor, así como el seguimiento de otras actuaciones vinculadas a la dotación de recursos, transparencia del proceso y la participación pública.

Tabla 1- Trabajos o iniciativas relacionadas con la Estrategia de Gestión Integrada de Zonas Costeras del SSEMM

Año	Acción	Instituciones implicadas	Aproximación al contenido
2003	Estudio de Viabilidad para un Programa de Gestión Integrada del Mar Menor y su Zona de Influencia, CAMP Mar Menor,	Mediterranean Action Plan, Priority Actions Programme, Consejería de Agricultura, Agua y Medio Ambiente, CARM	Marco de trabajo, presupuestos, organización para integrar al Mar Menor como proyecto CAMP
2007	Primera aproximación para la concertación de un Programa de Acción en el Área del Mar Menor, Diagnóstico previo de afecciones al Dominio Público y el Patrimonio Natural	Dirección General de Costas y Confederación Hidrográfica del Segura	Diagnóstico de situación, afecciones del DPMT, DPH y patrimonio natural de la cuenca hídrica del MM
2008	Primera aproximación para la concertación de un Programa de Acción en el Área del Mar Menor. Informe relativo a las propuestas recibidas a tenor de la primera reunión de la Comisión del Mar Menor	Dirección General de Costas, Secretaría General para el Territorio y la Biodiversidad, Ministerio de Medio Ambiente	Resumen y análisis de las propuestas de acción que los diferentes agentes sociales e institucionales hacen por escrito en relación a la reunión de 2007
2013	Protocolo general entre el Ministerio de Agricultura, Alimentación y Medio Ambiente y la Comunidad Autónoma de la Región de Murcia sobre Gestión Integrada del Mar Menor	Ministerio de Agricultura, Alimentación y Medio Ambiente y la Comunidad Autónoma de la Región de Murcia	Acuerdan constituir la Comisión Mixta de Seguimiento del Protocolo y la Comisión Técnica Interadministrativa, y su composición
Marzo 2014	Capítulo 17, Medidas para asegurar un enfoque integrado en el uso de los Fondos Estructurales y de Inversión Europeos (EIE) para desarrollo territorial de áreas específicas subregionales (Mar Menor)	Dirección General de Fondos Comunitarios, Subdirección General de Programación Territorial y Evaluación de Programas Comunitarios	Implantar la parte de la Estrategia que corresponde a la CARM, utilizando la figura de la Inversión Territorial Integrada (ITI).



Año	Acción	Instituciones implicadas	Aproximación al contenido
Abril 2014,	Jornadas sobre Gestión Integrada de Zonas Costeras del Mar Menor y su entorno	Agentes sociales e institucionales implicados	Proceso consultivo con propuestas para un plan de acción
mayo 2014	Informe sobre la Estrategia de Gestión Integrada de Zonas Costeras en el Mar Menor y su entorno	Dirección General de Transportes, Costas y Puertos de la Consejería de Fomento, Obras Públicas y Ordenación del Territorio	Se sintetiza el proceso y el estado de los trabajos realizados

En términos generales puede afirmarse que los instrumentos 1, 2 y 3 están creados, y las fases 1 y 2 del proceso están en estado muy avanzado con resultados importantes. Todo ello apunta a que el presente trabajo se inscribe, de forma clara, en la fase 3 del proceso descrito, o **Elaboración de la Estrategia**.

2. CARACTERIZACIÓN DEL SISTEMA SOCIO-ECOLÓGICO DEL MAR MENOR

Criterios para la delimitación del ámbito de trabajo.

En el último informe realizado para la Estrategia (2014) se acuerdan algunos criterios delimitadores. Así, para el ámbito terrestre se consideran *los arrastres de las ramblas cuyas cuencas se encuentran afectadas por las estructuras mineras en el entorno del Llano del Beal y La Unión y que desaguan en el Mar Menor, y por la contaminación difusa por nitratos procedente de la infiltración de aguas subterráneas al Mar Menor, esta delimitación correspondería con el ámbito de la zona sensible por nitratos delimitada por la Orden de 20 de diciembre de 2001, por la que se designan las zonas vulnerables a la contaminación por nitratos procedentes de fuentes agrarias en la Comunidad Autónoma de Murcia, si bien se procedió a su ajuste estudiando la cuenca realmente vertiente al Mar Menor en el entorno de Cartagena, por otra parte se incluyó el Espacio Natural de Calblanque, Peña del Águila y Monte de las Cenizas por su colindancia con el ámbito marino del LIC "Franja Litoral Sumergida de la Región de Murcia" desde Cabo Negrete hasta Cabo de Palos.*

Y en el ámbito marino, además del espejo de agua del Mar Menor claro está, se consideran *las aguas interiores incrementadas en 1 milla, en consonancia con la Directiva 2000/60/CE del Parlamento Europeo y del Consejo de 23 de octubre de 2000, por la que se establece un marco comunitario de actuación en el marco de la política de aguas, y que se está teniendo en cuenta en la elaboración del Plan Hidrológico de la Cuenca del Segura, a esta delimitación se incorpora la totalidad de la reserva marina de Cabo de Palos Islas de las Hormigas y la totalidad del LIC "Franja Litoral Sumergida de la Región de Murcia" en su parte oriental desde Cabo Negrete hasta Cabo de Palos, con lo que se incluye la totalidad de la superficie marítima correspondiente al ZEPIM del Mar Menor.*

Con estos criterios de delimitación los municipios más implicados en la Estrategia serían los de San Pedro del Pinatar, San Javier, Los Alcázares, Torre Pacheco, Cartagena y La Unión.

Aunque este acuerdo de delimitación es tan razonable como práctico, es preciso reconocer que las áreas resultantes no son exactamente coincidentes con la red que drena hacia el Mar Menor. Y, como se verá más adelante, el agua se erige en uno de los elementos más estructurantes e integradores del ámbito de trabajo. En efecto, un buen número de las torrenteras y cabeceras de ramblas están localizadas, por un lado, en el piedemonte de las Sierras de Carrascoy (al Oeste), y,



por otro, en las laderas de esa misma sierra. Por esta razón la Estrategia debería tener en cuenta aquellas áreas tributarias que se desarrollan en los municipios de Fuente Álamo y Murcia. En este caso solo para aquellas actividades que impliquen cambios ambientales que puedan afectar al Mar Menor, como la gestión forestal, la gestión de aguas o usos del suelo.

Figura 4. Modelo de ámbito territorial para la Estrategia del SSEMM

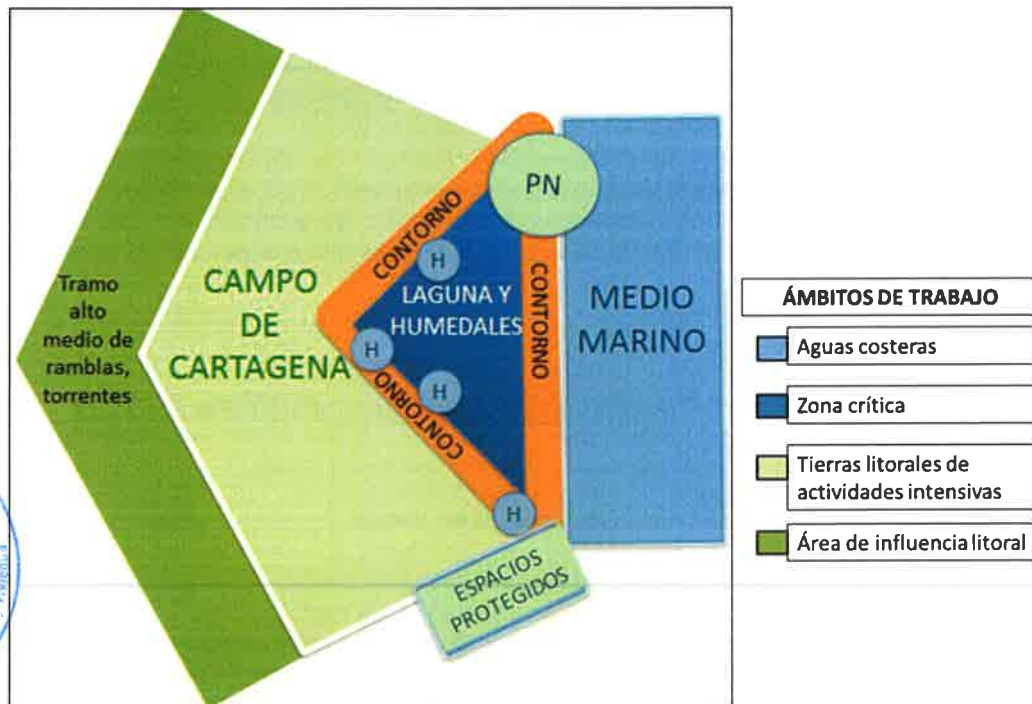

Respecto a los límites del ámbito marino que han sido propuestos, cabe recordar que fueron considerados **criterios jurídico administrativos** de distinto tipo: **métricos** (una milla náutica a partir de la Línea de Base Recta señalada por la Directiva Marco de Aguas), **geométricos** (aguas interiores delimitadas a partir de LBR) y **funcionales** (espacios marinos protegidos). Al respecto cabe comentar que se han analizado otras características de la zona en cuestión.

Entre estos atributos del medio marino ha sido estudiada la cartografía correspondiente a la **batimetría** (con algunas excepciones en la zona más septentrional y central, buena parte de los fondos por debajo de la sonda de 50 metros quedaría incluida en la propuesta realizada por la Comisión en 2014), **morfología de fondo** (estarian incluidos los sedimentos no consolidados muy finos, finos-medios y toda el área denominada como "vegetación de alta densidad"), y **praderas marinas** (se incluyen las de *Cymodocea nodosa* y *Posidonia oceánica*, por un lado, y las de *Caulerpa racemosa*, por otro)¹². El ámbito marino también comprende las concesiones acuícolas frente a las costas de San Pedro del Pinatar. Por último, no se observa ningún corredor de tráfico marítimo o gran infraestructura portuaria de Interés General que genere aguas portuarias.

A partir de lo expuesto, y teniendo en cuenta los estudios técnicos realizados, los criterios de delimitación recomendados en documentos ya citados o referencias internacionales, y los resultados del I Taller Participativo de la Estrategia se propone lo siguiente: reconsiderar la propuesta

¹² Estudios Ecocartográficos del Litoral, Dirección General de Sostenibilidad de la Costa y el Mar, Ministerio de Agricultura, Alimentación y Medio Ambiente.



de delimitación acordada en 2014 para el ámbito terrestre incorporando las cabeceras de las ramblas de los municipios de Murcia y Fuente Álamo, con objeto de que la mayor parte de la cuenca y la red hidrográfica queden integradas.

En efecto, la propuesta de delimitación anterior fue presentada y debatida en el I Taller participativo de la Estrategia, celebrado en Cartagena el jueves 25 de febrero de 2016. Un total de 105 representantes de los diferentes sectores (sociedad, instituciones, economía y empresa, ciencia y conocimiento), acordaron por mayoría aceptar los límites marinos de la Estrategia y ampliarlos para el ámbito terrestre, incluyendo la totalidad de la cuenca hidrográfica vertiente al Mar Menor (Fig. 5).

Figura 5. Ámbito de la Estrategia de GIZC del SSEMM

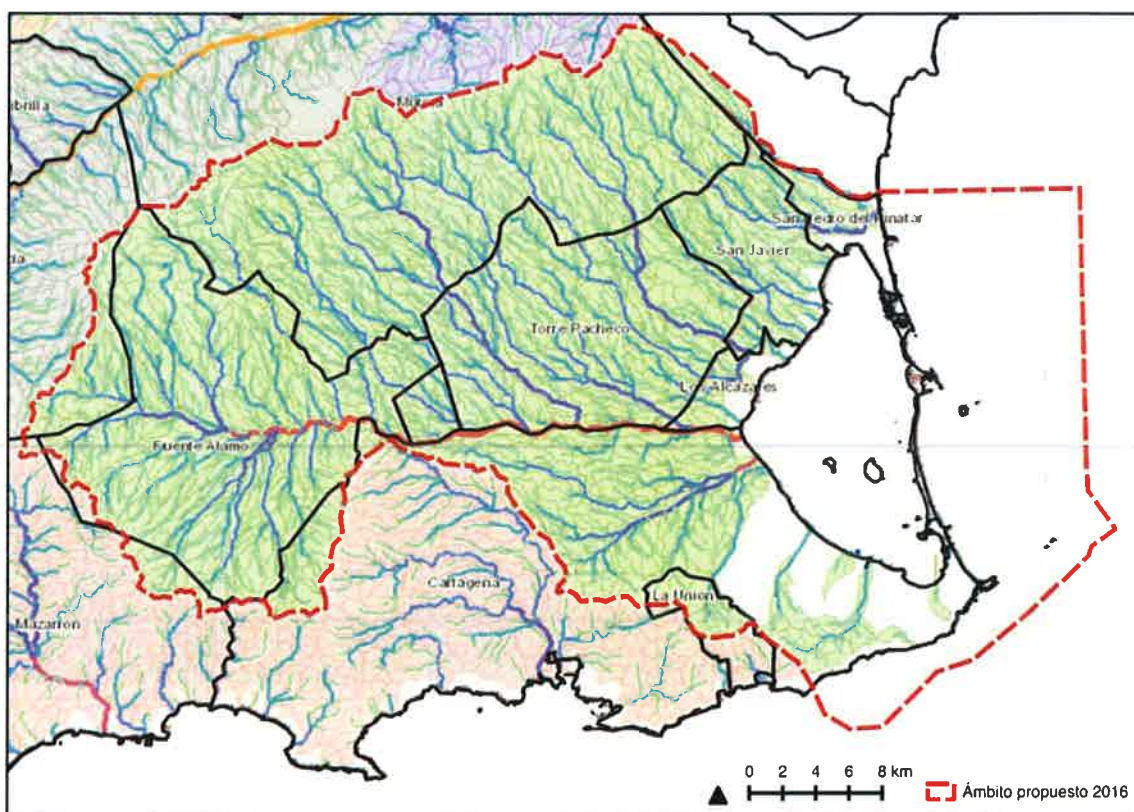

Por otro lado, y a efectos de los trabajos de la Estrategia, se propone una zonificación que resulta de la consideración del contenido de las páginas siguientes:

- ✓ Zona crítica (cuerpo de agua del Mar Menor e islotes, humedales asociados incluyendo salinas, y Espacios Naturales Protegidos incluyendo Áreas marinas protegidas).
- ✓ Tierras litorales de actividades intensivas: (Campo de Cartagena, contorno turístico residencial de la laguna, y vertiente de residuos mineros).
- ✓ Área de influencia litoral (áreas serranas, de piedemonte y cabeceras de ramblas más alejadas pertenecientes a Fuente Álamo y Murcia).
- ✓ Aguas costeras (Aguas interiores, Aguas costeras determinadas por la Directiva Marco de Aguas)

Descripción básica del ámbito territorial

El Mar Menor forma parte del capital natural más valioso de la región de Murcia y del levante de nuestro país. Asociado a este accidente geográfico se concita un patrimonio cultural digno de



conservación y puesta en valor. Su trascendencia viene avalada por un buen número de figuras de protección, a las cuales se hará referencia en páginas sucesivas. Se trata de una laguna costera de gran tamaño, separada del Mar Mediterráneo por un fino cordón arenoso de 21 km. de longitud, denominado La Manga. Esta barrera litoral, sumergida en su mayor parte, posee una potencia de amplitud emergida que oscila entre los 100 metros (Matas Gordas) y 1.200 metros (Salinas de Cotorrillo). La anchura máxima del cuerpo de agua del *lagoon* alcanza los 11 km lo cual le proporciona una superficie aproximada de 135 km². Es de aguas someras ya que su profundidad media es de 3,6 metros, con máximos batimétricos de 6,5-7 metros^{13, 14}.



La relación entre las dos masas de agua, la del Mar Menor y la del Mar Mediterráneo, se produce a través de tres brechas en la restinga, o golas según la denominación local, cuya toponimia de Norte a Sur es la siguiente: de las Encañizadas, del Estacio y de Marchamalo. A los elementos anteriores, laguna y restinga, es necesario añadir los humedales de las salinas de San Pedro del Pinatar y de Marchamalo, así como una serie de criptohumedales (no asociados a un sistema de drenaje) entre los que destaca el de la Marina del Carmolí, saladar de Punta de Las Lomas, saladar de Lo Poyo, etc. En su interior se encuentran pequeñas islas de escasa altitud y origen volcánico (Isla del Barón, del Ciervo, Perdiguera-Esparteña, Redonda, del Sujeto, Islote de la Galera).

Para el ámbito de la Estrategia, lo que se denomina "Entorno" es casi tan importante como la laguna, la restinga y los humedales asociados. Así de profunda y dependiente es su relación. Y es que el entorno se identifica, en primer lugar, con un espacio terrestre en el que se encaja la cuenca

¹³ LAGOONS. 2012. The Mar Menor Lagoon - Current knowledge base and knowledge gaps. LAGOONS Report D2.1c. 65pp

¹⁴ Dirección General de Transportes, Costas y Puertos de la Consejería de Fomento, Obras Públicas y Ordenación del Territorio, 2014, Informe sobre la Estrategia de Gestión Integrada de Zonas Costeras en el Mar Menor y su entorno.



hidrográfica del Mar Menor, de unos 1.300 km² aproximadamente. Esta se materializa en una red de arroyos y cauces menores que alimentan las ramblas que transcurren por el Campo de Cartagena, para a continuación desembocar en el cuerpo de agua principal de la laguna. Los límites de esta cuenca estarían marcados al Noroeste por las Sierras de Columbares, de los Villares y sobre todo la de Carrascoy, y al Suroeste por las de Fausilla, Gorda y Algarrobo¹⁵. De los ocho municipios que albergan estos límites (San Pedro del Pinatar, San Javier, Los Alcázares, Torre Pacheco, Fuente Álamo, Cartagena, La Unión y Murcia), los siete primeros coinciden con los que determinan las Directrices y Plan de Ordenación Territorial del Litoral de la Región de Murcia para la denominada área funcional de Cartagena- Mar Menor.

La red hidrográfica se encuentra estructurada a partir de cauces menores, arroyos y ramblas, siendo la mayor de estas, y con diferencia, la del Albuñón (de 40 km de longitud y 773 km² de cuenca según el Plan Hidrológico del Segura). Estos sistemas naturales de drenaje vinculan la laguna con tres áreas litorales bien diferenciadas desde el punto de vista de actividades humanas extraordinariamente intensivas y trascendentes para su estado ecológico:

- a) la que alberga antiguos residuos mineros en las estribaciones de la Sierra de Cartagena; explotaciones hoy abandonadas,
- b) la amplia llanura costera del Campo de Cartagena, que contiene un formidable y productivo espacio agrícola, de alrededor de 900 km², y
- c) el área que configura el perímetro contiguo a la laguna, de 72 km, que incluye tramos totalmente urbanizados que alternan con importantes equipamientos e infraestructuras.

A modo de síntesis del entorno terrestre, podría decirse que el Mar Menor se sitúa en el centro de una especie de anfiteatro, de muy poca pendiente, pero que hace las veces de campo de atracción de procesos naturales (en el que el agua, tanto la de escorrentía superficial como subterránea, se erige en un elemento clave), y de actividades humanas de muy elevada intensidad (que son las que han alterado los equilibrios de esos mismos procesos naturales).

En segundo lugar es necesario hacer mención del entorno marino mediterráneo del Mar Menor, de unos 240 km² de lámina de agua según la Dirección General de Costas y la Confederación Hidrográfica del Segura (2007). Este se caracteriza por contener una serie de islas e islotes (Isla Grosa, Farallón, La Hormiga y el Hormigón) que en ciertos casos son producto del afloramiento de rocas volcánicas. Las Islas Hormigas son importantes por conformar una Reserva Pesquera Marina, pero también por constituir un vértice de apoyo en la proyección de las Líneas de Base Recta que dividen nuestras Aguas Interiores del Mar Territorial. Además, su cercanía con la isobata 50 metros proporciona otros criterios que servirán para orientar en la necesaria delimitación del ámbito marino de la Estrategia.

En todo caso, este entorno marino, cuyos límites terrestres podrían establecerse a partir de la línea de costa entre La Playa del Mojón y el Cabo de Palos, al que se añade un pequeño tramo al Sur, entre Cabo de Palos y Cabo Negrete, para incluir el Espacio Natural de Calblanque, Peña del Águila y Monte de las Cenizas, viene caracterizado por una plataforma amplia. Mucho más que la del sector meridional de la Comunidad. En efecto, mientras en esta última la anchura es de tan solo 2,5-11 km, frente al Mar Menor la plataforma se ensancha de forma progresiva de Sur a Norte, y pasa, de 15,5 km. a la altura de Cabo de Palos, a 32 km en los Escullos del Mojón. Con una pendiente del 0,65% de media se observa una plataforma generosamente conformada. La valoración ambiental tanto de las

¹⁵ Dirección General de Costas y Confederación Hidrográfica del Segura, 2007, Primera aproximación para la concertación de un Programa de Acción en el Área del Mar Menor, Diagnóstico previo de afecciones al Dominio Público y el Patrimonio Natural



islas como de la parte que le interesa a la Estrategia de los fondos de la plataforma es muy alta debido a la diversidad paisajística, a la diversidad biológica y a su buen estado de conservación. Especialmente destacan la presencia de importantes bancos de arena con un excelente estado de conservación, y las praderas de fanerógamas (*Cymodocea nodosa* y *Posidonia oceanica*), también, por lo general, bien conservadas. Respecto a esta última, la pradera de La Manga es la más extensa del litoral de la región de Murcia¹⁶.

Fuerzas motrices: las palancas del cambio en el SSEMM

Para interpretar de forma adecuada el papel que juega cada una de las fuerzas motrices que convergen en el Mar Menor es preciso tener en cuenta un hecho evidente que debe presidir cualquier razonamiento: la laguna es, ante todo, un cuerpo de agua. Y sus relaciones más importantes se organizan, por un lado, a partir de un contacto con el medio marino (del cual presenta una situación de semiconfinamiento) y, por otro, de sus vínculos con la red de drenaje continental. Por tanto, cualquier alteración en sus fuentes de alimentación de agua, o vertido directo a la laguna, puede alterar el estado o la salud de este frágil ecosistema acuático. Ello no quiere decir que la calidad de las aguas sea el único elemento al que haya que prestar atención. Muy al contrario. Entre otras razones porque algunas actividades humanas que inciden en sus riberas o en el territorio donde la laguna se encuentra inscrita, son capaces de modificar los servicios ecosistémicos que presta al bienestar humano. Pero de lo que no cabe duda alguna es que el agua se erige en uno de sus elementos fundamentales; es como la sangre que circula por un sistema vivo muy vulnerable¹⁷.

Si aceptamos la hipótesis de trabajo de que lo que sucede en la laguna está íntimamente relacionado con lo que ocurre en su entorno, se observa la existencia de vectores que ayudan a explicar los cambios observados. En realidad se trata de reconocer una serie de fuerzas exteriores, de cierta potencia, con determinada capacidad de influir en el ámbito social, que marcan la evolución del desarrollo humano (procesos económicos, tecnológicos, sociales, políticos, demográficos, etc.), y que a partir de aquí influyen en el medio natural. Los factores económicos y demográficos se asocian, de manera muy especial, a lo que sucede en las áreas litorales. Aunque todos se corresponden, en realidad, con los elementos estructurales que condicionan el devenir histórico. Así, de una forma general, y con una mirada generosa en la retrospectiva temporal, se apuntan, las siguientes para el mar Menor: minería, crecimiento demográfico, actividad agrícola y ganadera, actividades relacionadas con el turismo y ocio, construcción de infraestructuras, etc. No cabe duda que existen vínculos de conexión entre algunas de ellas. Por ejemplo: el éxito de la agricultura o el turismo y la construcción puede estimular el crecimiento poblacional, al constituirse en polos de atracción de inmigrantes atraídos por la oferta de trabajo.

La evolución demográfica del entorno del Mar Menor manifiesta, hasta hace pocos años, una clara tendencia de crecimiento, que se explica en determinadas etapas por el crecimiento vegetativo y en otras por la afluencia de inmigrantes. Entre 1950 y 2014 la población de hecho se ha más que duplicado, pasando de 158.000 a más de 358.000 habitantes. Especialmente destacan algunos casos como los de San Pedro del Pinatar, que multiplicó su población casi 5 veces en ese mismo período de tiempo, o los de San Javier y Torre Pacheco que aumentaron 3,4 veces sus habitantes.

Tabla 2. Evolución de la población de hecho del entorno del Mar Menor

	1900	1950	1970	1990	2000	2010	2014
Cartagena	99.871	113.160	146.904	173.061	183.799	214.165	216.451
San Javier	4.489	9.268	10.500	15.277	20.402	31.820	31.988

¹⁶ Dirección General de Medio Ambiente, Plan de Gestión Integral de los Espacios Protegidos del Mar Menor y de la Franja Litoral Mediterránea de la Región de Murcia, Vol 1, Mayo de 2015. 225 pp.

¹⁷ Clark, J.R. 1996. *Coastal zone management handbook*. New York, Lewis Publishers. 694 pp.



San Pedro del Pinatar	2.647	5.006	6.520	12.221	16.269	23.903	24.091
Los Alcázares				4.052	8.264	15.993	15.735
Torre Pacheco	8.549	10.409	13.087	16.710	24.152	32.471	34.151
La Unión	30.275	10.131	13.145	13.732	14.793	18.366	19.452
Fuente Álamo	9.969	9.769	8.914	8.298	11.371	15.193	16.338
TOTAL	155.800	157.743	199.070	243.351	279.050	351.911	358.206

Fuente: Instituto Nacional de Estadística

Para el caso de la agricultura (4% del VAB regional), el entorno del SSEMM ha pasado, en unas pocas décadas, de un modelo tradicional y extensivo, donde predominaban cultivos como cereales y almendros (que quedan relegados a áreas con ciertas limitaciones para incorporarse al nuevo patrón), a otro modelo agrícola mucho más intensivo. La superficie dedicada a cultivos de secano superan las 41.000 ha. en el ámbito de estudio. Por otro lado la Comunidad de Regantes del Campo de Cartagena comprende una superficie regable muy similar, de 41.065 has., con un total de 9.506 comuneros. Se trata de una de las comunidades de regantes más grandes y tecnificadas de Europa. El área regada ha variado entre 2002 y 2011 de casi 31.000 has. a más de 34.000.¹⁸ También es preciso mencionar a la Comunidad de Regantes del Arco Sur (149 comuneros y una superficie regable de 1.528 hectáreas, de las que 1.134 son de hortalizas y 394 de cítricos) que, aunque está dentro del ámbito de estudio, no se beneficia de las aguas del trasvase¹⁹.

La clave de este cambio es la incorporación de nuevas técnicas y cultivos diferentes que han sido posibles gracias al riego, primero a partir del agua de los acuíferos (se difunde en los años 60 la utilización de bombas sumergibles de extracción) y más tarde, complementando o sustituyendo a esta, por aportes procedentes del trasvase Tajo – Segura (hasta 122 Hm³). Aunque según informaciones de la COAG la medio trasvasada en los 37 años para el campo de Cartagena ha sido de 58,57 hectómetros, es decir, un 49% de lo previsto inicialmente. En este sentido, la escasez de recursos hídricos ha motivado una generalización de la implantación de riegos de alta frecuencia, de mayor eficiencia en el empleo del agua, pues la aporta en el momento de máxima demanda del cultivo. Así, el Campo de Cartagena es en la actualidad una de las zonas más competitivas de Europa en la producción hortofrutícola (pimiento, lechuga, limón, melón, alcachofa, naranjo, brócoli, etc.).

Entre los procesos que han convertido a esta agricultura en lo que es en la actualidad cabe destacar, entre otros: la construcción de infraestructuras para el riego, especialmente el Canal del Post-Trasvase Tajo Segura (gestionado por la Confederación Hidrográfica del Segura), la incorporación de técnicas de riego (p. e. plantas desalinizadoras pequeñas y medianas desde la mitad de los 90), la creación de Comunidades de Regantes, la automatización de algunos procesos, la innovación en el abono, en el almacenamiento de agua, etc. Otros datos que se aportan en 2016 desde la COAG (Coordinadora de Organizaciones de Agricultores y Ganaderos) siguen subrayando la trascendencia de la agricultura para el Campo de Cartagena, pues se contabilizan un total de 4.092 embalses, que aportan una capacidad de regulación de agua privada que asciende a los 66 hm³ y una superficie de espejo de agua de 1.323 hectáreas, más de 4.000 invernaderos, etc.

Pero también la proyección nacional e internacional en la comercialización de sus productos, muy innovadora y profesional, recuerda más al moderno mundo empresarial que al tradicional sistema

¹⁸ Soto, M., Martínez, V., Martín, B, 2014, El regadío en la Región de Murcia. Caracterización y análisis mediante indicadores de gestión, Universidad Politécnica de Cartagena para la Comunidad de Regantes del Campo de Cartagena y Sindicato Central de Regantes del Acueducto Tajo-Segura, 267 pp.

¹⁹ Las cifras de superficie regada varían según las fuentes consultadas. Como se verá en páginas sucesivas, la investigación de Martínez et al (2013), que utiliza sensores remotos, baraja cifras que rondan las 55.000-60.000 ha. de superficie regada.



de producción agraria. A lo anterior cabe añadir que la agricultura del Campo de Cartagena está asociada a diferentes modelos de control: es inspeccionada por la Consejería de Agua, Agricultura y Medio Ambiente de la CARM, es auditada y certificada por distintos sistemas de calidad y medio ambientales como Agricultura Ecológica, Producción Integrada, GLOBAL GAP, Field to Fork, Nature's Choice, Q's, BRC, NORMAS AENOR, etc.

La importancia de la agricultura del Campo de Cartagena se traduce también en términos de empleo. En el municipio de Cartagena, por ejemplo, el sector agrícola y pesquero registran más del 54% de los contratos, mientras que el sector servicios representa el 38%. San Javier presenta más del doble de los primeros en relación a los vinculados a servicios. Y ello en los municipios que se reparten la Manga del Mar Menor; el destino turístico de mayor importancia de la Región de Murcia. En Torre Pacheco el porcentaje es aún mayor, alcanzando el sector agrícola y pesquero el 89% del total de los contratos del municipio. Situación parecida ocurre en Fuente Álamo, con un 78% de contratos relacionados con el sector agrícola. Tan sólo San Pedro del Pinatar presenta un mayor volumen de contratación relacionada con el sector servicios.

Gráfica 1. Contribución de la agricultura al empleo en la Comarca del Mar Menor (2015)

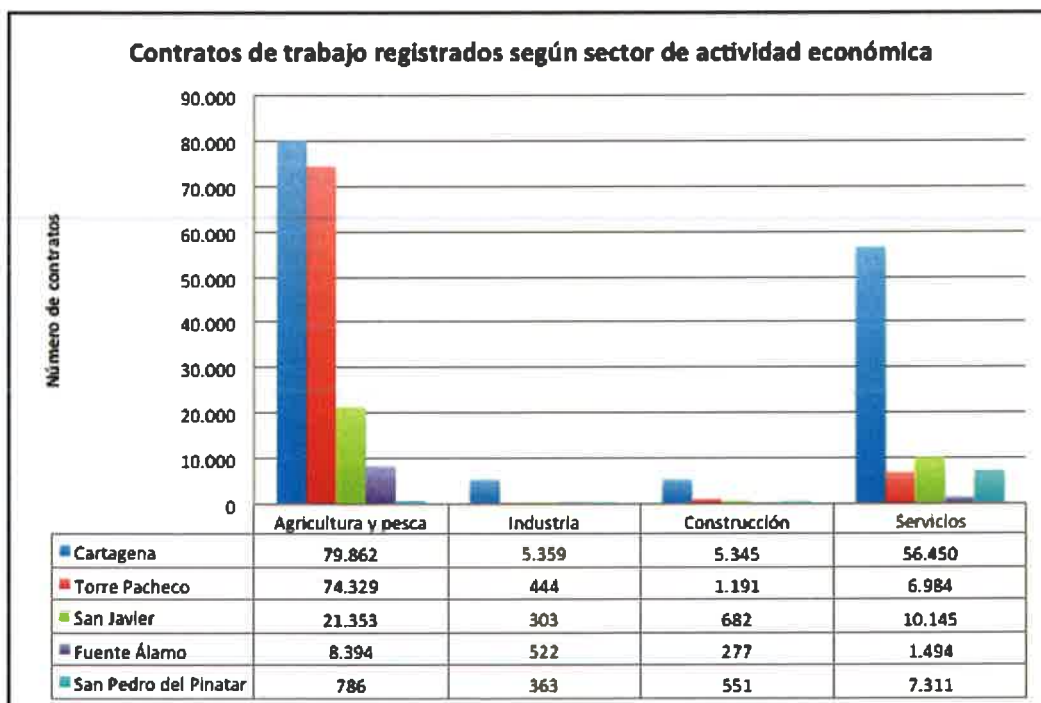

Fuente: elaboración propia a partir del Centro Regional de Estadística de Murcia. Año 2015





En efecto, el total de trabajadores vinculados al sector agrícola en el área del Mar Menor asciende a un total de 16.595 en diciembre de 2015 (Tabla 3). Ello supone más del 16% del total de trabajadores de la comarca. En relación a su importancia regional, casi el 26% del total de trabajadores agrícolas de la Región Autónoma de Murcia, proceden del área agrícola del Mar Menor. A ello hay que sumarle, según la COAG, unos 2.500 trabajadores autónomos.

Tabla 3: Trabajadores en alta en la Seguridad Social (Diciembre de 2015)

MUNICIPIO	Reg. General(1)	R. G.- S.E.Agrario	R. G.- S.E.Hogares(2)	R. E. MAR	R. E. T. Autónomos	R. E. M. Carbón	TOTAL
30016 CARTAGENA	41.806	5.523	1.415	418	10.347	0	59.509
30021 FUENTE-ALAMO	3.573	1.901	79	<5	1.190	0	6.745
30035 SAN JAVIER	5.981	1.790	238	16	2.098	0	10.123
30036 SAN PEDRO DEL PINATAR	3.549	962	108	113	1.473	0	6.205
30037 TORRE-PACHECO	6.355	4.901	126	<5	2.559	0	13.942
30041 UNION (LA)	1.760	390	38	<5	685	0	2.875
30902 ALCAZARES (LOS)	2.069	1.128	54	<5	741	0	3.995
TOTAL R. MURCIA	340.790	64.365	11.961	866	95.701	0	513.683
Área Mar Menor	65.093	16.595	2.058	547	19.093	0	103.394
Mar Menor = 100	63,0	16,1	2,0	0,5	18,5	0,0	100,0
% Mar Menor / Murcia	19,1	25,8	17,2	63,2	20,0	0,0	20,1

Fuente: Tesorería General de la Seguridad Social.

En el Campo de Cartagena hay 28 Organizaciones de productores (OPFH) que representan a unos 1.000 productores (destacan SOLTIR con 216, GREGAL con 140 y SAT SAN CAYETANO con 133). Reflejo de su importancia es el monto del fondo operativo (del conjunto de inversiones a ejecutar en 2016) de las 28 OP (Organizaciones de Productores), que asciende a 41 millones de euros, siendo 3 millones destinados a actuaciones medioambientales. Las superficies acogidas a pago único y aquellas dentro del plan de desarrollo rural se encuentran obligatoriamente acogidas al cumplimiento de todas las normativas comunitarias, y en especial de la directiva de nitratos. En este sentido, la superficie declarada de la PAC (Política Agraria Común) asciende a 33.031 hectáreas, y la correspondiente al Plan de Desarrollo Rural (líneas 10 y 11) a 9.983 hectáreas²⁰.

Conviene no perder de vista un asunto crucial para la Estrategia: el papel que juega la agricultura y los agricultores en el ámbito de estudio, es de tanta trascendencia, en lo social y económico además de en lo ambiental, que difícilmente sin su cooperación pueden registrarse avances significativos en un modelo de desarrollo más sostenible del SSEMM. Se trata de una de las actividades que más ha contribuido en los últimos 50 años a desarrollar esta parte de la región de Murcia. Y en el futuro es preciso que su producción agrícola se asocie, aún más, a calidad y respeto ambiental del entorno.

Las actividades mineras que más afectan al Mar Menor pueden dividirse en dos tipos: la relacionada con la producción de sal y la de minerales metálicos. Es sobre esta segunda sobre la que hay que centrarse por su trascendencia en la salud del ecosistema lagunar. En efecto, es una actividad que se desarrolla en las zonas serranas de los 25 kilómetros que distan entre Cabo de Palos y las proximidades de Cartagena. Aunque dejó de realizarse sobre los años 90 del pasado siglo, fue muy importante en diferentes épocas, sobre todo en la Antigüedad Clásica y durante el siglo XIX. La

²⁰ Datos facilitados por la COAG.



incorporación de técnicas de explotación a cielo abierto entre 1960 y 1990 generó, y aún lo sigue haciendo, importantes impactos ambientales.

Aunque el uso balneario de la laguna data de hace más de un siglo, el turismo y ocio como actividades de práctica masiva es relativamente reciente en el entorno del Mar Menor. Todo parece indicar que la Ley de Zonas y Centros de Interés Turístico Nacional de 1963 provocó los primeros cambios producidos en La Manga, auténtico referente de esta actividad. La Hacienda de La Manga de Cartagena se aprueba el 12 de septiembre de 1966 con una superficie de 185 has y la Hacienda de La Manga de San Javier se aprueba el 27 de enero de 1969, con una superficie de 280 has. Había comenzado el despegue de una actividad relacionada con el turismo masivo de sol y playa, que cambiaría radicalmente el paisaje del Mar Menor²¹.

Tabla 4. Oferta de hoteles y pensiones en el SSEMM en 2013

Municipio	Nº	Nº plazas
Los Alcázares	10	1080
Cartagena (La Manga)	7	2711
San Javier (La Manga)	4	1940
San Javier (resto)	12	497
San Pedro del Pinatar	12	1114
Torre Pacheco	3	567
La Unión	2	85
Fuente Álamo	2	59
Total	52	8.053

Fuente: Centro Regional de Estadística de Murcia

En todo caso conviene subrayar el hecho de que en 2013 el número de plazas en pensiones y hoteles era superior a 8.000 distribuidos en poco más de medio centenar de establecimientos donde se incluyen aquellos de categoría menor. Por otro lado, la oferta turística descrita hay que relacionarla con el parque de viviendas. Así, en 2011 el SSEMM registraba casi 235.000 viviendas, de las cuales la tercera parte son secundarias (cerca de 80.000) y otras 31.000 están vacías. Como es de esperar, Cartagena y San Javier, municipios que se reparten La Manga más urbanizada, poseen más de la mitad de viviendas secundarias y vacías.

En todo caso conviene subrayar que tanto la población como las viviendas construidas, sean estas primeras o segundas residencias, no presentan una distribución homogénea. El patrón de crecimiento urbanístico y desarrollo territorial que se manifiesta a lo largo del tiempo, especialmente intenso en las últimas décadas, lo caracterizan asociado a las orillas del Mar Menor. En la Figura 6 se observa de forma nítida la distribución de núcleos urbanos, urbanizaciones residenciales y grandes infraestructuras. Resulta obvio que el perímetro lagunar y su entorno han sido utilizados, preferentemente, para la expansión urbanística de algunos municipios. Y en algunos casos, como en parte de La Manga, se han llegado a cotas de saturación extremadamente elevadas. Ello contrasta con el interior de los términos municipales, mucho menos densamente urbanizados.

²¹ Espejo Marín, C., 2011, Innovación para la competitividad turística en la Manga del Mar Menor (Murcia), Cuadernos de Turismo, nº 27, pp. 321-339



Tabla 5. Número de viviendas en 2011

	Total	Secundarias	Vacías
Los Alcázares	21.466	14.783	692
Cartagena	115.780	28.332	10.818
San Javier	39.560	23.365	5.109
San Pedro del Pinatar	19.710	8.844	2.490
Torre Pacheco	20.387	2.316	7.329
La Unión	8.532	359	1.627
Fuente Álamo	9.364	959	2.966
Total	234.799	78.958	31.031

Fuente: Centro Regional de Estadística de Murcia

El turismo es el otro gran sector económico del entorno de la laguna del Mar Menor. El crecimiento del sector y, sobre todo, la falta de planificación y ordenación incorporando criterios ambientales, ha ocasionado impactos paisajísticos en la zona, a la vez que ha originado una gran demanda de recursos y generación de residuos con un marcado carácter estacional. La inadecuada gestión de estos residuos ha generado importantes efectos en el Mar Menor, contribuyendo a la eutrofización de la laguna.

La demanda de obras públicas e infraestructuras, propiciadas fundamentalmente por este sector, se muestra incompatible, en ocasiones, con la conservación del entorno del Mar Menor. De todas las intervenciones, la Gola del Estacio es una de las que más cambios ha provocado en la laguna, originando un proceso de "mediterraneización". Las actuaciones de dragados y rellenos de terrenos para la generación de nuevas playas en un ambiente lacustre y, por definición, sin presencia de grandes playas, junto con la construcción de paseos marítimos y puertos ligados a la expansión turística, han modificado algunas de las características de los fondos de la laguna y las comunidades asociadas. Por otro lado, el aumento de infraestructuras y la ocupación del dominio público hidráulico provoca una alteración de la cuenca hidrográfica, incrementando los riesgos naturales, principalmente las inundaciones.

Las actividades recreativas-turísticas ejercen una fuerte presión sobre el área y el entorno, especialmente durante la época estival. Los efectos más directos son la degradación de hábitats por pisoteo y alteraciones de sus características por abandono de basuras, vertidos, contaminación, etc., así como diversas molestias a las especies asociadas. Algunos de estos efectos no deseados sobre el medio ambiente repercuten, a su vez, negativamente sobre el propio sector turístico²².

En resumen: se trata de un modelo de desarrollo de turismo y ocio que al final se ha decantado hacia la segunda residencia, y que mantiene un régimen de estacionalidad extremo. Parece que el futuro podría seguir orientándose en el mismo sentido ya que se estima que la construcción de nuevas urbanizaciones para segunda residencia tienen previstas alrededor de 150.000 viviendas en el SSEMM²³.

Podrían señalarse otras fuerzas motrices del espacio lagunar o perilagunar, usos del espacio y actividades económicas sobre todo pero, aun siendo importantes, no llegan a influir tanto como las

²² Da Cruz Humberto, en colaboración con la Consejería de Agricultura, Agua y Medio Ambiente Programa de Gestión Integrada del Litoral del Mar Menor y su zona de influencia. CAMP Mar Menor Región de Murcia - España. Estudio de Viabilidad 2003.

²³ Dirección General de Transportes, Costas y Puertos de la Consejería de Fomento, Obras Públicas y Ordenación del Territorio, 2014, Informe sobre la Estrategia de Gestión Integrada de Zonas Costeras en el Mar Menor y su entorno.



señaladas en la situación del SSEMM. Entre los primeros cabe destacar el uso para la defensa nacional derivado de la existencia de la Academia General del Aire, y de las instalaciones aeroportuarias de San Javier en el borde noroeste del Mar Menor (este uso es lo único que evita la conurbación entre el espacio construido de San Javier y Los Alcázares).

Las dos siguientes actividades, pesca artesanal y producción de sal, constituyen referentes de integración ambiental, social y cultural en el ámbito del Mar Menor. Es posible que sean dos actividades esenciales en cualquier estrategia de gestión integrada. La pesca es una actividad muy tradicional que se practica desde antiguo. La modalidad autorizada es la pesca artesanal. Ya en 1910 contaba con una regulación específica aprobada por Decreto, que fue sustituida en 1984. En la actualidad se utilizan distintos tipos de artes, charamitas, encañizadas, paranzas, morunas, pantasanas, chirreteras, dependiendo de la estación y de las especies objetivo (chirrete, langostino, doradas, magre, mujol, etc.). Algunos indicadores de los problemas que esta actividad revela en las últimas décadas serán mencionados en los apartados siguientes. La Consejería de Agricultura y Agua ha formulado el denominado "Plan de gestión de la anguila de la Región de Murcia" que tiene en el Mar Menor una unidad de gestión. También en la escala regional, el Grupo de Acción Local de Pesca y Acuicultura de la Región de Murcia, GALPEMUR, se encuentra trabajando en la elaboración de una Estrategia de Desarrollo Local Participativo, lo que permitirá al colectivo pedir proyectos de forma autónoma para su financiación con recursos europeos.

Figura 6. Asentamientos humanos y grandes infraestructuras ocupando el borde costero y lagunar

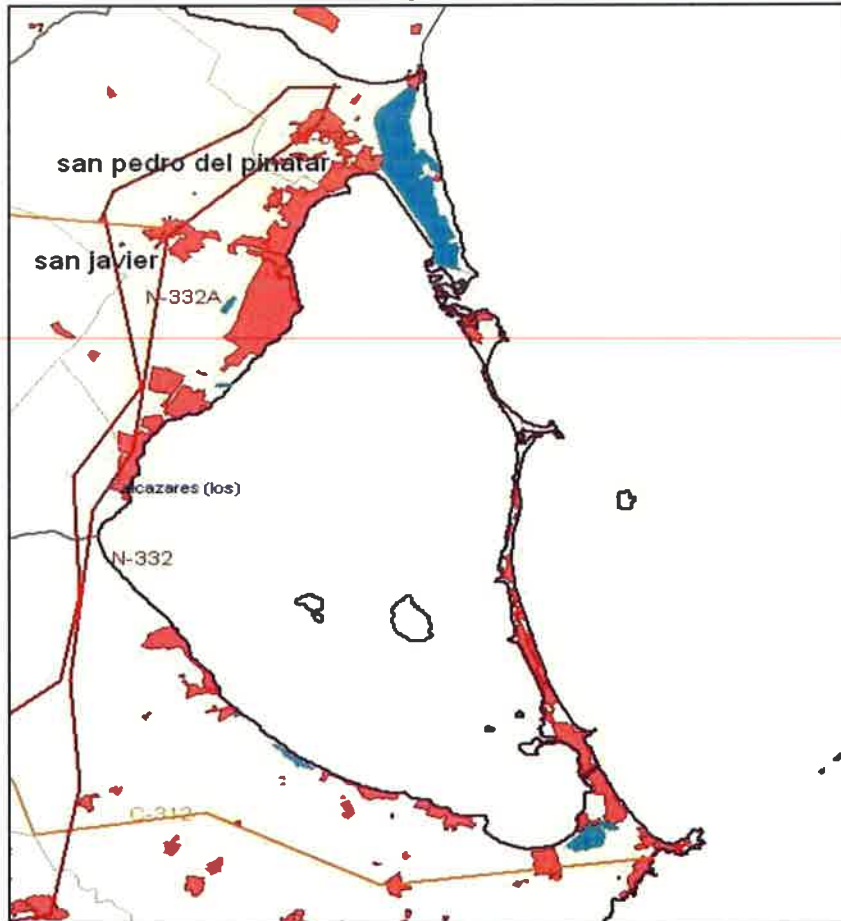



Pero hay que señalar que la pesca tiene una organización muy singular. Para el caso de la pesca del langostino, sus caladeros, que se reparten a lo largo de la orilla interior de La Manga, se dividen en 18 áreas de pesca o Compañías. A estas se accede a través de un sorteo semanal. Esta pesquería comienza en mayo y se suspende en junio al iniciarse la temporada turística, que es cuando se calan las redes que contienen a las medusas para que éstas no alcancen las playas. La pesca del langostino continúa a mediados de septiembre, prolongándose hasta mediados de noviembre. Estas redes protectoras son gestionadas por los propios pescadores, que encuentran en su colocación y en la extracción de medusas de la laguna la posibilidad de añadir algunos ingresos extraordinarios.

La estadística de los desembarcos en Lo Pagán y San Pedro del Pinatar muestran en el pasado reciente (2005-2012) una cierta estabilidad en sus capturas. Como se verá en páginas sucesivas, el interior de la laguna ha tenido épocas mucho más prósperas en cuanto a desembarcos de pesca artesanal. En todo caso, y según la estadística oficial de la CARM, estos se caracterizan por distribuirse entre un elevado número de peces diferentes (más de 50). Entre esta diversidad biológica sobresalen por el volumen de capturas el raspallón, salmonete, mújol, dorada, magre, sargo y langostino en el Mar Menor y la alacha, sardina, jurel, boquerón, caballa, etc.

Tabla 6. Desembarcos en miles de kg.

AÑO	Lo Pagan	San Pedro
2005	237	306
2006	238	397
2007	235	895
2008	254	211
2009	261	238
2010	238	215
2011	268	275
2012	593	

Fuente: Centro Regional de Estadística de Murcia

Sobre la producción de sal, las casi 500 ha. de salinas de San Pedro del Pinatar produjeron de media durante la década anterior algo más de 80.000 toneladas. También la acuicultura tiene un papel muy destacado. En la región murciana esta supera a la producción de pesca extractiva. Según la estadística de la Consejería de Agua, Agricultura y Medio Ambiente, en 2014 la acuicultura superó las 11.300 toneladas mientras que las capturas pesqueras tradicionales apenas llegaron a 4.600 toneladas. De estas, los puertos de Lo Pagan y San Pedro del Pinatar suman entre 550 y 600 toneladas.

La actividad ganadera también se encuentra presente, y tiene importancia relativa en las zonas rurales de la cuenca del Mar Menor. Destaca en régimen semiextensivo el ganado ovino, con 194.966 cabezas en 2013, y en régimen intensivo el ganado porcino, con instalaciones tanto para el engorde como para la cría, y un total de 128.587 cabezas para el mismo año²⁴.



²⁴ Datos extraídos del Plan de Gestión Integral de los Espacios Protegidos del Mar Menor y de la Franja Litoral Mediterránea de la Región de Murcia. Volumen I (2015).



Figura 7: Instalaciones ganaderas en el entorno del Mar Menor

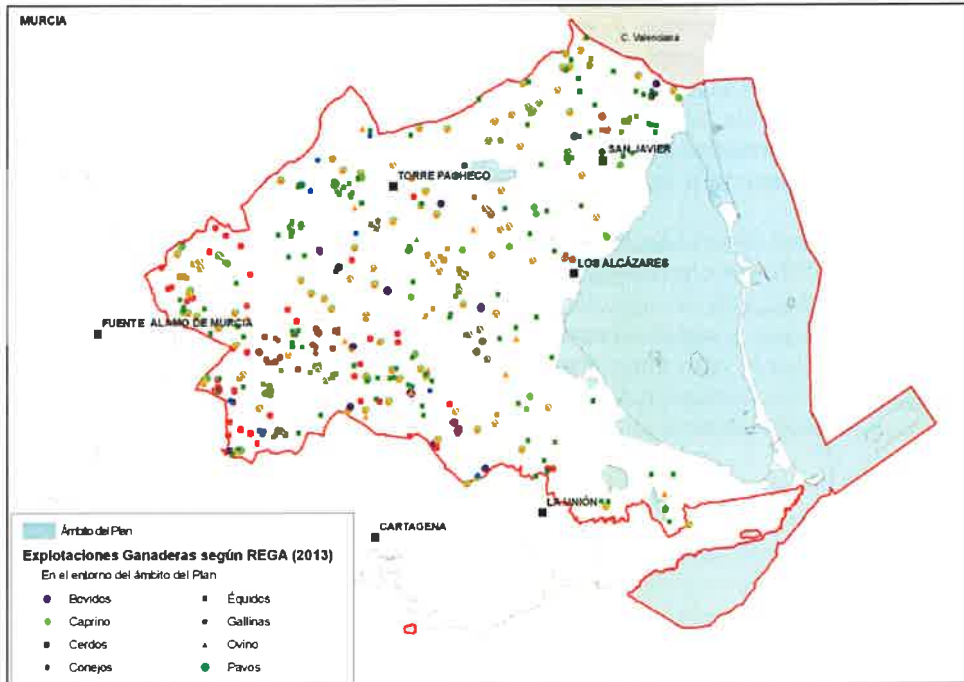

Fuente: Registro de Explotaciones Ganaderas de la Región de Murcia. Dirección General de Ganadería. CARM 2013. En: Plan de Gestión Integral de los Espacios Protegidos del Mar Menor y de la Franja Litoral Mediterránea de la Región de Murcia. Volumen I (2015).

Presiones: cómo se presentan las actividades humanas en este lugar.

Este apartado trata de determinar las presiones que los usos y actividades económicas provocan en el SSEMM. De una manera muy sintética puede afirmarse que las cuatro fuerzas motrices principales antes mencionadas generan, de forma conjunta y a veces retroalimentándose, los siguientes cambios:

a) El crecimiento poblacional se manifiesta en el borde costero lagunar, antropizando el soporte natural, sustituyendo su ribera y las zonas húmedas asociadas por áreas residenciales, infraestructuras y equipamientos. En efecto, las elevadas densidades de población (sobre todo en época estival) de los municipios del contorno del Mar Menor (en 2014 San Pedro del Pinatar llega a tener 1.080 hb./km², Los Alcázares 795; La Unión 784; San Javier 426; mientras que la CARM apenas alcanza 130 hb./km²), y el negocio inmobiliario vienen acompañados de fenómenos urbanísticos y territoriales que no favorecen la conservación: procesos conurbatorios en el arco norte (San Pedro del Pinatar, San Javier, Los Alcázares), crecimiento de antiguos asentamientos o nueva construcción de áreas residenciales en el arco sur (El Carmolí, Los Urrutias, Estrella de Mar, Los Nietos, Playa Honda, etc.), colmatación por construcciones en áreas vulnerables (Sector Sur de La Manga).

b) La agricultura intensiva, por un lado, ha alterado de forma significativa los usos del suelo. En las últimas décadas los cultivos tradicionales han dejado paso a otros mucho más intensivos, que configuran un espacio más cercano al rurbano o agro-industrial que al netamente rural. También se detecta, mediante el análisis de imágenes de satélite, que en el sector norte avanza de forma progresiva el cultivo en invernaderos o bajo plástico entre los años 1970 y 2008 (Martínez et al, 2013). Recientes datos proporcionados por la COAG indican que existe un total de 3.475 invernaderos en el campo de Cartagena, con una superficie construida de 2.695 hectáreas. Los cultivos bajo plástico



se concentran sobre todo en los municipios de San Javier (1.466 invernaderos que ocupan 806 hectáreas) y Torre Pacheco (1.123 invernaderos que ocupan un total de 802 hectáreas).

En síntesis, el desarrollo agrícola de los últimos 50 años, por ejemplo, también se observa en los cambios de usos del suelo: según la Confederación Hidrográfica del Segura, basándose en el análisis de las imágenes del *Corine Land Cover*, el 81% de la cuenca hidrográfica del Albuñón es agrícola y el 4% urbana.

Gráfica 2. Evolución de la superficie de cultivo de regadío en Cartagena

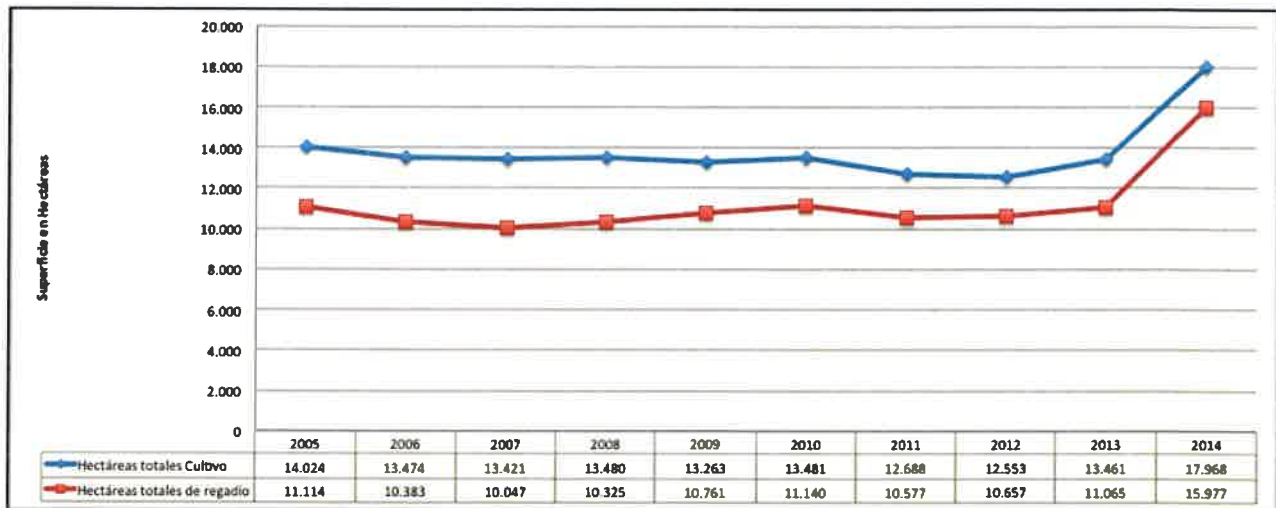

Fuente: Elaboración propia a partir de datos del Centro Regional de Estadística de Murcia. CARM.

Por otro lado, las presiones sobre los recursos hídricos se manifiestan de varias formas en el SSEMM: 1) Explotación excesiva de los acuíferos en épocas de escasa aportación del trasvase debido a periodos de sequía. Ello ha podido facilitar el avance de la cuña salina²⁵. Según la COAG, el agua del trasvase correspondiente al Campo de Cartagena podría ascender hasta un máximo de 122 hectómetros por año (488 hectómetros en 4 años). Sin embargo, en los periodos más secos (de 1991 a 1995 y de 2005 a 2009), tan sólo se aportó un 20,5% y un 11,52% respectivamente del agua prevista. 2) Necesidad de tratar el agua salobre del acuífero para el riego, lo cual provoca la aparición de vertidos de salmuera que utilizan los salmueroductos y después la red de drenaje para pasar, finalmente, a la laguna. 3) Incorporación al ciclo del agua, y por consiguiente a la laguna, de abonos químicos y fitosanitarios, tanto en la escorrentía superficial como en las aguas subterráneas. Recientes investigaciones dirigidas a la creación de modelos predictivos señalan que el aporte de nitrógeno procedente de la cuenca, podría situarse en torno a 1000-1300 toneladas anuales.²⁶

Una incorrecta utilización de los abonos puede provocar que los nutrientes pasen a la laguna, provocando un proceso de desequilibrio trófico y eutrofización.²⁷ A pesar de los esfuerzos que los

²⁵ La intrusión salina afecta al acuífero Cuaternario del Campo de Cartagena. Los acuíferos restantes no tienen relación con el Mar Menor por la existencia de una falla en la costa que los aísla. Rodríguez Estrella, Tomás, 2015. Simposio sobre la creación de filtros verdes para la reducción de la contaminación por efluentes en el Mar Menor. Consejería de Agua, Agricultura y Medio Ambiente. 15 de octubre de 2015.

²⁶ Martínez Fernández, J. Fitz, C., Esteve Selma, M. A., Guaita, N., Martínez_López, J., 2013, Modelización del efecto de los cambios de uso del suelo sobre los flujos de nutrientes en cuencas agrícolas costeras: el caso del Mar Menor (Sudeste de España), *Ecosistemas* 22(3): 84-94

²⁷ Gimenez Casalduero, F., Zubcoff, J.J., Cartagena, P., Gomariz, F., Baraza, F., Giménez Casalduero, M., 2012, Aplicación de modelos ecológicos conceptuales para identificar indicadores de seguimiento en la laguna costera del Mar Menor (Murcia, España), Congreso Iberoamericano de Gestión Integrada de Áreas Litorales,



agricultores han realizado para revertir esta situación, en la actualidad, según el Plan Hidrológico del Segura 2015-2021, las masas de agua asociadas al Campo de Cartagena tienen un impacto comprobado debido a las actividades agrarias que ha sido definido como "contaminación por nutrientes y contaminación por plaguicidas".

Investigadores del CEBAS y del IMIDA, en su estudio "Caracterización y evaluación de fuentes antrópicas de nutrientes transportados por la rambla del Albuñón hacia el Mar Menor", realizan un muestreo de las aguas superficiales de la rambla desde febrero de 2003 hasta febrero de 2004. De su análisis se concluye que el valor medio de nitratos en la desembocadura ascendía a **28 mg/l con un máximo de 56,3 mg/l**, y una tendencia creciente en el período estudiado, que presenta un aumento de valores que va desde 16mg/l en febrero de 2003 a 37 mg/l en febrero de 2014. El nitrógeno fue el único compuesto químico cuya presencia fue principalmente de origen agrícola con un 55,2 % y el resto un 44,8 % procedía de la EDAR de Los Alcázares.

La nueva depuradora de Los Alcázares entró en funcionamiento el año 2008, y desde el 2011 el agua depurada es reutilizada por los regantes. Si bien esta actuación debería conducir a una reducción del contenido de nitratos en la rambla, análisis realizados durante los meses de julio a octubre por la Confederación Hidrográfica del Segura en el año 2013, arrojaron unos valores medios de nitratos **153,6 mg/l y un máximo de 249 mg/l**.

c) Lixiviación de depósitos estériles de las antiguas explotaciones mineras. En efecto, el lavado de los residuos mineros de las zonas de las serranías al sur del Mar Menor producido por las lluvias, provoca el arrastre de metales pesados a través de la rambla del Beal sobre todo. Como es lógico no solo las ramblas han sufrido sus efectos, también las aguas subterráneas y la laguna.

La mayoría de las balsas mineras no se encuentran cubiertas por vegetación y presentan pendientes variables, desde pequeñas inclinaciones en superficie hasta 30-45 e incluso 60% en el talud²⁸, lo que facilita la erosión por acción de arrastre de las aguas de lluvia. En consecuencia, los sedimentos presentes en el centro y el sur de la laguna, caracterizados por importantes espesores de fangos negros ricos en materia orgánica, presentan altas concentraciones de metales pesados²⁹.

Los metales pesados quedan por lo general estables en el sedimento debido al pH básico de las aguas de la laguna. Ello explica que se encuentren importantes concentraciones de metales en los sedimentos próximos a la zona de desembocadura de las ramblas ya que en ellas se produce el contacto entre las aguas ácidas de la escorrentía superficial y el agua alcalina de mar, lo que produce el precipitado de los metales.

Varios son los estudios que han determinado las concentraciones de los diferentes metales en el Mar Menor. Interesan sobremanera los relacionados con su presencia en los organismos vivos, es decir aquéllos que a pesar del pH básico de la laguna, han podido ser bioasimilados y forman parte de la cadena trófica, posibilitando el efecto de bioacumulación en los organismos pertenecientes a los eslabones tróficos superiores.

La "Agency for Toxic Substances and Disease Registry (ATSDR)", establece el nivel mínimo de riesgo para las sustancias peligrosas (MRLs en sus siglas inglesas). De León (1982) realizó un estudio con 130 muestras de organismos vivos de la laguna del Mar menor. Para cada uno de ellos fue determinada la presencia de metales pesados, obteniéndose en algunos casos rangos de concentración muy elevados. Si estos niveles son comparados con los de referencia MRLs, se

1022-1032

²⁸ García García, Cristóbal. 2004. Impacto y riesgo ambiental de los residuos minero-metalúrgicos de la Sierra de Cartagena-La Unión (Murcia-España). Universidad Politécnica de Cartagena.

²⁹ De León, A.R., Guerrero, J. y Farazo, F. (1982). Evolution of the pollution of the coastal lagoon of Mar Menor. VI Journées Étud. Pollutions, Cannes, C.I.E.S.M. 355-358.



concluye que las concentraciones de metales pesados los superan (en todos los casos analizados por el estudio) en más de dos órdenes de magnitud (García García, 2004).

En el año 1996, el IEO (Instituto Español de Oceanografía) analizó la presencia de metales pesados (Pb, Zn, Cu, Cd) en ostras (*Ostrea edulis*) recogidas en cinco puntos de muestreo en el Mar Menor (Encañizada, aeropuerto, ramblas del Albujón y del Beal e Isla del Barón). De nuevo, en todos los casos se observan concentraciones superiores a los límites de referencia MRLs.

Tabla 7. Concentración de metales en *Ostrea edulis* (ostra plana) del Mar Menor (varios autores)

Concentraciones en ppm de peso seco. Rosique, 2000; Benedicto et al., 1996					
	Pb	Zn	Cu	Cd	Hg
V. Mínimo	8	4358	32	0,78	0,040
V. Máximo	803	7017	89	1,58	0,069
Concentraciones en ppm de peso húmedo (De León et al., 1982)					
V medio	47,6	101,6	19,2	0,51	
MRLs (mg/kg/día)		0,3	0,02	0,0002	

Fuente: García García, Cristóbal (2004). Impacto y riesgo ambiental de los residuos minero-metalúrgicos de la Sierra de Cartagena-La Unión (Murcia-España). Universidad Politécnica de Cartagena.

d) Actividades relacionadas con el turismo y ocio que pueden cambiar las condiciones de los ecosistemas acuáticos, de la laguna y del ámbito marino exterior, en caso de no gestionarse de forma ordenada o adecuada: de los residuos de las embarcaciones a motor, de la velocidad de navegación y ruidos provocados por los motores, de los muertos de fondeo, del arrastre de los anclajes en fondos poblados por praderas de fanerógamas, del exceso de buceadores en determinadas zonas, de la pesca deportiva, etc.

Pero sin duda el mayor impacto provocado por el sector tiene que ver con su relación con la actividad inmobiliaria y las infraestructuras y equipamientos que precisa. A modo de ejemplo, en los municipios de la ribera del Mar Menor se pasó de 4.500 viviendas a más de 11.000 en tan sólo una década (2000-2009), cuando el crecimiento poblacional fue del 26% (Cebrián y García, 2015)³⁰. Y a este proceso urbanizador se le suma la realización de múltiples obras justificadas por el auge del desarrollo turístico en la comarca: relleno de terrenos, ocupación de la costa por construcciones particulares, creación de playas, construcción de puertos deportivos, apertura y dragado de canales, etc. En definitiva, se ha modificado, y mucho, el entorno del Mar Menor para satisfacer una enorme demanda de viviendas para el turismo residencial³¹, propiciándose un modelo turístico de masas con un fuerte carácter estacional que obliga a redimensionar infraestructuras, equipamientos y servicios para atender a un espectacular aumento de población que se experimenta únicamente durante los meses del estío. Todo ello acontece en el espacio costero inmediato a la laguna, que cumple la importante función de regular y filtrar los flujos de agua que alimentan y mantienen en buen estado la laguna del Mar Menor.

³⁰ Cebrián Abellán, A.; García Marín, R. (2015): "Patrimonio natural en la Región de Murcia (España): protección y efectos turísticos. El ejemplo de la laguna salina costera del Mar Menor". En: Sastre, A.; Díaz, I.A.; Ramírez, J. (Coords.): *Gestión de humedales españoles y mexicanos. Apuesta conjunta por su futuro*. Universidad de Alcalá, Servicio de Publicaciones, pp. 15-42. (ISBN: 978-84-16599-15-8)

³¹ Espejo Marín, C. (2010): "La gestión integral de zonas costeras en Murcia", en Farinós, J. Y Cortés, M.C. (Eds): *Revisando la Gestión Integrada de Zonas Costeras*. Valencia, Instituto Interuniversitario de Desarrollo Local, Dpto. de Geografía, Universidad de Valencia y Ministerio de Ciencia e Innovación. 6 pp.



1945



1956



2007



Las imágenes muestran la evolución de la transformación urbanística del espacio turístico por excelencia de la región de Murcia, la Manga del Mar Menor. Las imágenes corresponden a la zona norte de la Manga: Veneziola y El Oasis.

e) Construcción de grandes infraestructuras y equipamientos que alteran los procesos naturales. Las grandes infraestructuras viarias caracterizan al SSEMM. El hecho de que el Campo de Cartagena albergue un auténtico corredor entre esta ciudad y Murcia explica en gran medida la elevada densidad viaria. También las instalaciones náutico deportivas constituyen un vector de presión importante, en esta ocasión sobre los procesos de transporte de sedimentos, sobre la salinidad y la temperatura de las aguas de la laguna, etc. Y es que en el ámbito de estudio se contabilizan hasta 12 puertos deportivos y clubes náuticos. Aunque la mayor parte es de pequeño y mediano tamaño, solo el Puerto Tomás Maestre tiene más de 1.600 amarres, para embarcaciones de entre 5 y 30 metros de eslora. Situado en la gola del Estacio, la ampliación de este canal provocó un cambio de enorme importancia al aumentar la capacidad de relación entre las masas de agua de la laguna y el Mar Mediterráneo.





Figura 8: Distribución de los Puertos en el Mar Menor

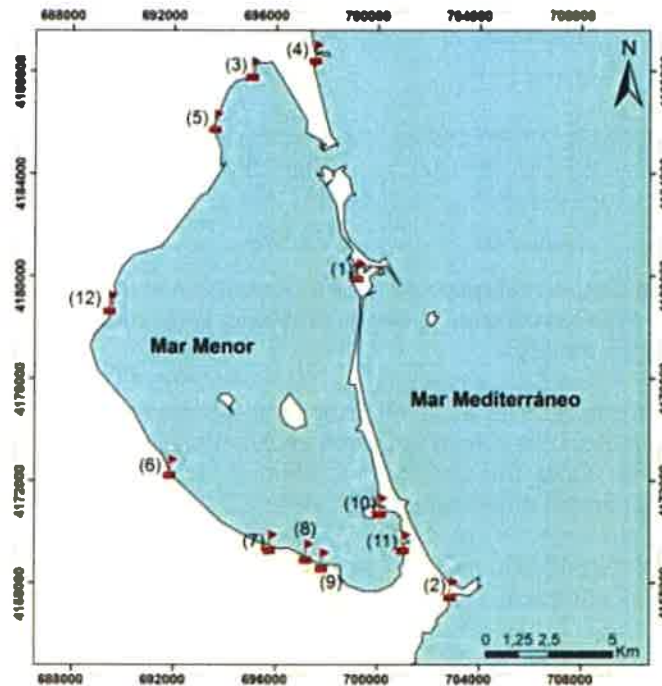

Fuente: Estrategia de Gestión Integrada de Zonas Costeras en el Mar Menor y su entorno. Consejería de Fomento, Obras Públicas y Ordenación del Territorio. Dirección General de Transportes, Costas y Puertos. CARM. Mayo de 2014.

También el hecho de que en el Mar Menor se hayan construido más de 80 espigones debe hacer pensar sobre la presión que han ejercido las infraestructuras y los equipamientos sobre este ecosistema. Destacar, además, la creación de playas artificiales. En definitiva este incremento de infraestructuras, provoca la alteración hidrodinámica, y la alteración de la dinámica sedimentaria, el incremento de la turbidez, destrucción de los hábitats asociados, etc.

Cambios ambientales: lo que se puede ver de los problemas

Se trata de observar las principales consecuencias físicas, químicas, biológicas e incluso territoriales que han sido provocadas por las presiones antes descritas. Es decir, se mencionan de forma muy breve los cambios que la presencia y actividades humanas provocan en el SSEMM: incremento de la población, agricultura, minería, turismo, ocio, etc. Conviene insistir de nuevo que estos cambios, o sus efectos, suelen estar relacionados entre sí. Y no conviene olvidar que la original laguna del Mar Menor, que mantenía un relativo aislamiento respecto del Mediterráneo, y se caracterizaba por determinadas condiciones ambientales, era singular gracias a comunidades dominadas por especies necesariamente tolerantes a las altas temperaturas y elevados gradientes salinos.

El crecimiento poblacional y los desarrollos turísticos y de ocio han provocado la artificialización de buena parte del borde lagunar. Ello implica degradación del paisaje y una gran pérdida de hábitats naturales, especialmente humedales. En el ámbito de la Estrategia existe un total de cinco estaciones depuradoras de aguas residuales (EDAR) que descargan de forma directa (EDAR de San Pedro del Pinatar, San Javier y Mar menor) o indirecta (Los Alcázares y Torre Pacheco evacúan sus aguas en ramblas o canales de riego) a la laguna.



Tabla 8. Presencia de EDAR en el entorno del Mar Menor

EDAR	CAPACIDAD (m3/año)		Uso del agua	Cauce receptor
	Diseño	Actual		
San Pedro del Pinatar	7.300.000	2.900.976	Domino público	Mar Menor
San Javier	8.212.500	3.454.742	Riego	Mar Menor
Mar Menor	18.250.000	3.661.534	Riego	Mar Menor
Los Alcázares	8.212.500	2.300.540	Riego	Canal de drenaje
Torre Pacheco	1.825.000	1.113.388	Riego	Rambla del Albuñón

Fuente: Estrategia de Gestión Integrada de Zonas Costeras en el Mar Menor y su entorno. Consejería de Fomento, Obras Públicas y Ordenación del Territorio. Dirección General de Transportes, Costas y Puertos. CARM. Mayo de 2014.

La masa de agua correspondiente al Mar Menor ha sido declarada como zona sensible en aplicación de las normas sobre tratamiento de las aguas residuales urbanas (Orden 20 de junio de 2001. BORM Nº 144, 23 de junio de 2001). Por otro lado, la Directiva 91/271/CEE de aguas residuales, establece los siguientes límites para las emisiones de fósforo en EDARs vertientes a zonas sensibles:

- De 10.000 a 100.000 h.e., 2 mg/l de fósforo total
- Más de 100.000 h.e., 1 mg/l de fósforo total

Sin embargo, los requerimientos ambientales establecidos por los instrumentos de protección en el Mar Menor van más lejos: para la masa de agua con código ES0701030005 "Mar Menor" debe mantenerse una concentración de Fósforo total $\leq 0,6$ mg/l.³²

Gráfica 3. Concentración de Fósforo en la Rambla del Albuñón y concentración límite de Fósforo alcanzar en el Mar Menor

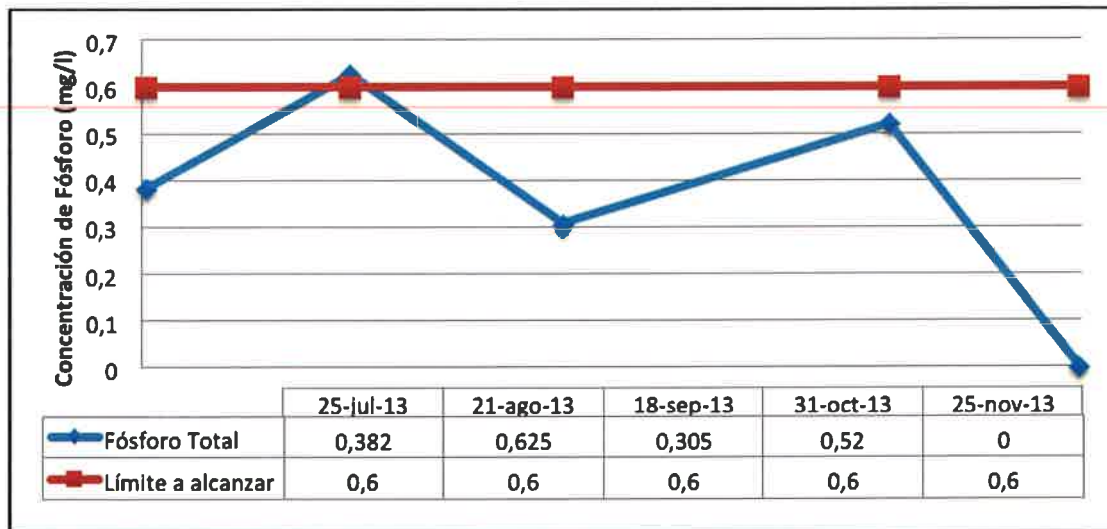

Fuente: elaboración propia a partir de datos de la Confederación Hidrográfica del Segura

La gráfica 3 muestra una situación de control aceptable de los niveles de fósforo vertidos al Mar Menor en los meses de mayor afluencia turística. En cualquier caso, la situación parece haber

³² Plan Hidrológico de la Demarcación del Segura 2015-2021. Memoria. Pág 529.



mejorado. Y es que hasta hace poco tiempo las redes de saneamiento y la depuración de aguas residuales no estaban bien resueltas, lo que implicaba vertidos sin depurar a la laguna, y, por tanto, aporte de nutrientes que favorecía la eutrofia. Afortunadamente, la finalización de las nuevas depuradoras de San Pedro, San Javier y Los Alcázares han contribuido a mejorar la situación.

Figura 9. Situación de las EDAR en el entorno del Mar Menor

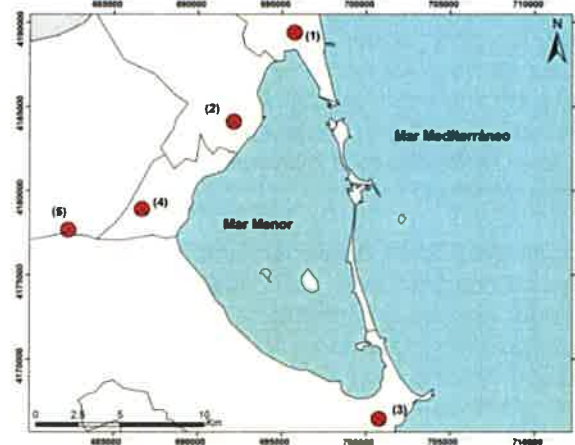

Fuente: Plan Hidrológico de la Demarcación del Segura 2015-2021.
Confederación Hidrográfica del Segura. Ministerio de Agricultura, Alimentación y Medio Ambiente.

Las presiones provocadas por las necesidades del crecimiento demográfico se funden con las derivadas del turismo y ocio. La construcción de instalaciones náuticas y puertos deportivos altera la dinámica sedimentaria dentro y fuera del Mar Menor. En el ámbito marino exterior, el puerto de San Pedro del Pinatar, que refleja acumulación de sedimentos en el dique norte y erosión en el dique sur, es un buen ejemplo. También el interior de la laguna observa la alteración de los procesos de circulación de agua y sedimentos. El ejemplo más trascendente es la apertura de la canal del Estacio. En efecto, en 1973 esta boca de entrada se amplió a 30 metros de anchura y 5 de calado, generando grandes cambios en el Mar Menor, al favorecer parecidos niveles de salinidad con el Mediterráneo y facilitar la entrada nuevas especies. Ya en la mitad de la década de los 80 se observa que la laguna es colonizada por especies invasoras de medusas como la *Cotylorhiza tuberculata* y *Rhizostoma pulmo*. En esa misma década se llevaron a cabo, además, dragados y rellenos para acondicionar la oferta de playas, para construir paseos marítimos, nuevos puertos, etc. En la actualidad 15 de las playas existentes han sido creadas artificialmente o son alimentadas de la misma forma.

Pero no cabe duda que uno de los cambios ambientales que ha tenido mayor repercusión en el Mar Menor es el aumento de nutrientes en sus aguas. En efecto, las ramblas, que pertenecen a un sistema de alimentación pluvial propio de climas áridos o semiáridos, como el del Campo de Cartagena (330 mm.), tienen su cauce seco durante la mayor parte del año. Pero cuando se producen fenómenos de lluvias torrenciales y avenidas, estas tienen un claro efecto de arrastre sobre los nutrientes de esta comarca agrícola, a los que se añaden otros elementos de origen urbano. La asociación entre pérdida de calidad de agua y la cada vez mayor entrada de nutrientes agrícolas en el Mar Menor se ha establecido a partir de algunos estudios³³. En otros más recientes de tipo empírico, ya citados en páginas precedentes, y que analizan las fuentes de nutrientes en detalle y establecen las cantidades

³³ Perez-Ruzafa, A., Fernández, A. I., Marcos, C., Gilabert, J., Quispe, J. I., & García-Charton, J. A. (2005). Spatial and temporal variations of hydrological conditions, nutrients and chlorophyll a in a Mediterranean coastal lagoon (Mar Menor, Spain). *Hydrobiologia*, 550(1), 11-27.



netas y las calidades de las contribuciones agrícolas y urbanas, se abunda en el mismo hecho³⁴. Sus conclusiones *"confirman la importancia de la Rambla del Albujón como vector de transmisión de contaminantes al Mar Menor por vía superficial a través de flujos continuos y las escorrentías generadas en los eventos torrenciales. Estos resultados muestran que el flujo base en la Rambla del Albujón (la rambla con mayor cuenca vertiente, y la única con vertido continuo a la laguna), principalmente alimentado por aguas agrícolas lixiviadas y de modo parcial por las precipitaciones, difiere sustancialmente en calidad de las aguas de vertido urbano... Los aportes totales durante una campaña de evaluación de vertido continuo, calculados para las fuentes de nutrientes, mostraron que el 55% del nitrato, así como el 49,4% del nitrógeno inorgánico disuelto (DIN) fueron de origen agrícola".* Un comentario posterior en dichas conclusiones precisa más estos resultados *"Consideramos que, a causa de los flujos cruzados no controlados, el porcentaje de nitrato agrícola es incluso mayor de esa cantidad, que puede ser considerada como un límite inferior a la contribución agrícola real de nitrato".*

La progresiva urbanización del SSEMM, las infraestructuras y los grandes equipamientos, así como la agricultura intensiva, en su conjunto, han sido capaces de descomponer el sistema hidrográfico continental: desdibujando arroyos y ramblas, alterando el curso o trazado de los cauces (desembocadura del Albujón). Por estas razones, es posible que los efectos del cambio climático en las forma de precipitación acusen, más aún, los fenómenos de torrencialidad y avenidas de la comarca. No obstante, y siendo cierto lo anterior, se valora positivamente el papel de efecto sumidero de CO₂ que tienen las plantaciones del Campo de Cartagena.

También los aportes de agua han sido afectados de diferentes formas:

- el ascenso del acuífero a partir de la disponibilidad de agua del trasvase ha transformado una rambla como la del Albujón, que debería estar seca casi todo el año, en un río permanente (con un caudal de 200 l/s. de los cuales 2/3 son aguas urbanas, 1/3 agrícolas en su desembocadura³⁵),
- han surgido nuevos manantiales (Fuente de San Pedro del Pinatar, 15 l/s.),
- han surgido nuevas zonas húmedas como en los Alcázares³⁶.

La actividad de riego agrícola llegó a provocar la sobreexplotación de los acuíferos que, a su vez, generó una progresiva salinización de los mismos. Ello llevó a los agricultores a tener que desalar el agua subterránea que se utiliza en caso de sequía, o en zonas externas a la del Trasvase. También los vertidos de salmuera pasan a la red de drenaje y afectan tanto a las zonas húmedas como a la laguna potenciando su eutrofización.

En términos muy generales puede afirmarse que, en cuatro o cinco décadas, la laguna ha pasado de ser oligotrófica (baja actividad primaria debido al reducido contenido de nutrientes, considerable nivel de oxígeno, que genera pocas algas, con aguas muy transparentes) a eutrófica (que provoca lo

³⁴ García Pintado, J., Barberá, G., Martínez Mena, M., Albadalejo, J., Erena, M., Castillo, V., 2009, *Caracterización y evaluación de fuentes antrópicas de nutrientes transportados por la Rambla del Albujón hacia el Mar Menor*, El Mar Menor. Estado actual del conocimiento científico, Fundación Instituto Euromediterráneo del Agua, 131-166

³⁵ García Pintado, J., 2015, Fuentes antrópicas de nutrientes y descargas desde la cuenca de la Rambla del Albujón al Mar Menor, Simposio sobre la creación de filtros verdes para la reducción de la contaminación por efluentes en el Mar menor, Murcia

³⁶ Rodríguez Estrella T, 2015, El Mar Menor y sus relaciones con las aguas subterráneas del continente, Simposio sobre la creación de filtros verdes para la reducción de la contaminación por efluentes en el mar menor, Murcia.



contrario debido al incremento de nitrógeno y fósforo proveniente de los vertidos urbanos sin depurar pero sobre todo de la agricultura intensiva y de la ganadería).

En efecto la mayor disponibilidad de nutrientes ha provocado un aumento de la producción de fitoplancton que, junto a otros factores como la apertura del Estacio, ha sido aprovechado por ciertas especies como las medusas para proliferar³⁷. Las medusas, una vez dentro de la laguna, se desarrollaron de forma lenta pero más tarde han conseguido llegar a ser una plaga, y son claramente incompatibles con ciertos usos turísticos como el balneario. También algunas especies de algas (*Caulerpa prolifera*), cuando desciende la salinidad, logra invadir la laguna, siendo capaz de desplazar buena parte de la pradera de fanerógamas. En la actualidad ha colonizado más del ochenta por ciento del fondo del Mar Menor³⁸.

Algunos estudios recientes muestran una relación negativa entre la citada alga verde (*Caulerpa prolifera*) y la fanerógama (*Cymodocea nodosa*) del Mar Menor sugiriendo que existe una competencia entre las dos especies. Parece que la segunda se desarrolla mejor en aguas poco profundas, sedimentos gruesos y altos niveles de luz.³⁹ Por otra parte, *está demostrado que los herbicidas y fitosanitarios inhiben el crecimiento de las fanerógamas lagunares como Cymodocea nodosa, Zostera noltii y Ruppia sp. Existen diversos estudios sobre la modificación de la distribución de especies en la laguna y su entorno como consecuencia de las actividades agrícolas y la eutrofización asociada*⁴⁰.

Otros cambios ambientales provienen de la desembocadura del río Segura. En efecto, la regulación del caudal de esta cuenca explica una importante reducción de sedimentos en suspensión, que la deriva litoral norte-sur redistribuía por el área de deposición del litoral frente al Mar Menor. En consecuencia, las áreas de acumulación del sistema dunar y playas de La Manga o de San Pedro del Pinatar, registran la consiguiente alteración en su proceso de alimentación.

Además de los anteriormente mencionados existen otros cambios en el ambiente lagunar que son provocados por las actividades humanas relacionadas con el turismo, ocio y recreo. Así, la navegación a motor, tanto de embarcaciones ligeras como de motos náuticas, provocan directa o indirectamente afecciones al medio. Entre las primeras cabe destacar, en función del número de embarcaciones claro está, el aumento de los niveles de ruido y de la turbidez de las aguas. Entre las segundas el deterioro de los fondos marinos provocado por el fondeo estacional de más de 2.000 embarcaciones, que llevan aparejado, en ocasiones, colocación de muertos de fondeo, arrastre de

³⁷ Martínez Fernández, J. Fitz, C., Esteve Selma, M. A., Guaita, N., Martínez_López, J., 2013, Modelización del efecto de los cambios de uso del suelo sobre los flujos de nutrientes en cuencas agrícolas costeras: el caso del Mar Menor (Sudeste de España), Ecosistemas 22(3): 84-94

³⁸ Gimenez Casalduero, F., Zubcoff, J.J., Cartagena, P., Gomariz, F., Baraza, F., Giménez Casalduero, M., 2012, Aplicación de modelos ecológicos conceptuales para identificar indicadores de seguimiento en la laguna costera del Mar Menor (Murcia, España), Congreso Iberoamericano de Gestión Integrada de Áreas Litorales, 1022-1032

³⁹ Pérez-Ruzafa, A., Marcos, C., Bernal, C.M., Quintino, V., Freitas, R., Rodrigues, A.M., García-Sánchez, M. & Pérez-Ruzafa, I.M., 2012. *Cymodocea nodosa* vs. *Caulerpa prolifera*: Causes and consequences of a long term history of interaction in macrophyte meadows in the Mar Menor coastal lagoon (Spain, southwestern Mediterranean). Estuarine, Coastal & Shelf Science, 110: 101-115.

⁴⁰ El Plan de Gestión Integral de los Espacios Protegidos del Mar Menor y de la Franja Litoral Mediterránea de la Región de Murcia, cita en la página 81 a Carreño, M.F.; Esteve, M.A.; Martínez, J.; Palazón, J.A., Pardo, M.T., 2008, Dynamics of coastal wetlands associated to hydrological changes in the watershed. Estuarine, Coastal and Shelf Science, 77, 475-483 y a Salas, F., Marcos, C., Neto, J.M., Patricio, J., Pérez-Ruzafa, A. & Marques, J.C., 2006. User friendly guide for using benthic ecological indicators in coastal and marine quality assessment. Ocean & Coastal Management, 49: 308-331.



sistemas de anclaje, etc. Destaca en este sentido la existencia del Plan de ordenación y regularización de los fondeos de embarcaciones en el litoral de Murcia, elaborado por la Demarcación de Costas.

El territorio, en su conjunto, también refleja cambios ambientales muy drásticos. Un dato proveniente de los usos del suelo es bastante elocuente: apenas el 15% del territorio presenta suelos naturales (áreas vinculadas a las serranías y de considerable pendiente).

Pérdida de servicios ecosistémicos o cómo afectará al bienestar humano

Desde hace algún tiempo se utiliza la expresión "servicios de los ecosistemas". Algunos autores han definido este concepto como *los beneficios que las personas obtienen de los ecosistemas, que hacen que la vida humana sea posible y que merezca la pena*⁴¹.

Suelen considerarse tres categorías de servicios directos:

- a) Servicios de aprovisionamiento, que se corresponden con los productos obtenidos directamente. En el caso del SSEMM podrían citarse dos de abastecimiento de alimentos como los más relevantes: la agricultura y la pesca. Aunque si tuviera que hacerse una evaluación formal de estos servicios deberían mencionarse otros como la producción del sal o la disponibilidad de agua (subterránea), por ejemplo.
- b) Servicios de regulación, que se corresponden con los beneficios obtenidos indirectamente del buen funcionamiento de los ecosistemas. En nuestro ámbito de trabajo pueden mencionarse, sobre todo, los de regulación biológica (en la laguna), los de amortiguación de las perturbaciones procedentes del medio marino y los de regulación morfosedimentaria (La Manga), etc.
- c) Servicios culturales, que se corresponden con los beneficios inmateriales o intangibles derivados de experiencias personales. En el SSEMM cabe citar las actividades de ocio, recreo y turismo derivadas del disfrute estético, espiritual o contemplativo, el baño terapéutico o recreativo. Pero también cabe citar la educación, la investigación, etc.

La idea central consiste en reconocer que una función ecosistémica se convierte en servicio cuando el ser humano obtiene de ella algún tipo de beneficio que redunde en su bienestar. También este razonamiento puede hacerse en sentido inverso: servicios ecosistémicos que pierde el ser humano (por actuaciones propias pero inapropiadas) y que implican pérdidas netas para su bienestar. Las lagunas costeras constituyen uno de los ecosistemas que más servicios proporcionan⁴².



⁴¹ Díaz, S., J. Fargione, F.S. Chapin, D. Tilman, 2006. Biodiversity loss threatens human well-being. PLoS Biology, 4: e277

⁴² UNEP (2006) Marine and coastal ecosystems and human wellbeing: A synthesis report based on the findings of the Millennium Ecosystem Assessment. UNEP. 76 pp.



Figura 10. Importancia del sistema socio-ecológico del Mar Menor para suministrar un servicio y tendencia del flujo del servicio

Tipo de servicio		Importancia y evolución del servicio			
Abastecimiento	Alimentos tradicional	Pesca tradicional	↕		
		Agricultura tradicional	↓		
		Sal	↕		
	Alimentos tecnificado	Agricultura intensiva	↑		
		Acuicultura	↑		
	Agua para usos humanos		↓		
Regulación	Regulación hídrica		↓		
	Morfo-sedimentaria		↓		
	Amortiguación perturbaciones		↓		
	Biológica		↓		
Culturales	Conocimiento científico		↑		
	Identidad cultural, pertenencia		↓		
	Paisaje – disfrute estético		↓		
	Actividades recreativas – turismo		↑		
	Educación ambiental		↑		
Importancia baja		Importancia media	Importancia alta	Importancia muy alta	
Empeora el servicio ↓		Se mantiene el servicio →		Mejora el servicio ↑	

En el SSEMM no se han encontrado evaluaciones de servicios ecosistémicos como los realizados para España⁴³ y Andalucía⁴⁴. No obstante, la bibliografía y los informes ya citados parecen indicar lo siguiente:

1- Empeoramiento de algunos servicios abastecimiento tradicionales como la pesca y la producción de sal. Sobre el primero, por ejemplo, cabe reseñar que a finales del siglo XIX se extraían de la laguna más de 400.000 kg. solo de mujol, cantidad cercana a la descarga actual total de San Pedro del Pinatar. En un reciente trabajo se constata, con la salvedad de los últimos años que, en el largo plazo, y especialmente en las décadas que transcurren desde la apertura del Estacio, varios indicadores de esfuerzo pesquero (número de embarcaciones, censo de pescadores, potencia de motores) y de

⁴³ Barragán, J.M.; Borja, F. (2011) - Evaluación de los ecosistemas del Milenio de España. Ecosistemas Litorales. Fundación Biodiversidad, Ministerio de Medio Ambiente, Medio Rural y Marino, Capítulo 13, Síntesis de Resultados, 673-769. Disponible en: <http://www.ecomilenio.es/informe-de-resultados-eme/1760>

⁴⁴ Chica, A. y Barragán, J.M., 2011, Estado y tendencia de los servicios de los ecosistemas litorales de Andalucía, Consejería de Medio Ambiente de la Junta de Andalucía, 121 pp. hum117.uca.es/grupogial/paginas/proyectos/emainforme



Región de Murcia
Consejería de Presidencia y Fomento

Dirección General de Transportes, Costas y Puertos



UNIÓN EUROPEA

capturas (totales y por embarcación) de la laguna reflejan un retroceso en el servicio de abastecimiento.⁴⁵

Respecto a la sal, y a pesar de que algunas salinas tradicionales han dejado de funcionar, como las de Marchamalo, parece que las del Parque Regional de San Pedro del Pinatar siguen con su actividad productiva, siendo esta absolutamente compatible con objetivos de conservación, e incluso mejora de la biodiversidad.

Por otro lado, si se acepta el hecho de que el SSEMM contiene una importante superficie agrícola en regadío (unas 30.000 ha. aproximadamente para las estadísticas agrarias y unas 55.000-60.000 ha. según recientes estudios basados en coberturas de usos del suelo de imágenes satélite)⁴⁶, no cabe duda que el servicio de este tipo de abastecimiento ha tenido un importante crecimiento en las últimas décadas. También el servicio tecnificado de producción de alimentos procedentes del mar (acuicultura de dorada, lubina y atún rojo), ha avanzado en las dos últimas décadas, según las estadísticas pesqueras. Las concesiones de acuicultura frente al puerto de San Pedro del Pinatar se muestran como un área de producción importante. No obstante en los últimos años (2009-2013) se observa cierto estancamiento en cuanto al número de toneladas producidas.

Por último, se observa un proceso de salinización del acuífero cuaternario del Campo de Cartagena⁴⁷, provocado por su sobreexplotación y cercanía a la costa. Además, los procesos de intrusión salina no se detectan hasta que adquieren un carácter grave e irreparable, por lo que resulta necesario un mayor esfuerzo en el control de los acuíferos de forma periódica.

2- Sobre los servicios de regulación cabe hacer tres apreciaciones: a) no siempre son fácilmente observables debido a la lentitud de su evolución, b) las relaciones entre los cambios de estado y sus consecuencias pueden ser complejas, y c) precisamente porque algunos cambios se producen en el medio o largo plazo, pueden no ser bien atendidos por las políticas públicas. En términos generales, cabe pensar que los servicios de regulación de la laguna y de La Manga están empeorando a lo largo de las últimas décadas.

En primer lugar, los de regulación morfosedimentaria están siendo afectados por el efecto barrera que algunas infraestructuras portuarias provocan. Esto se constata cuando se observa la acumulación sedimentaria a barlovento de la dirección de la deriva litoral, y el efecto contrario que provoca a sotavento (puerto de San Pedro del Pinatar). O cuando la materia orgánica procedente de la descomposición se acumula en el puerto de Los Urrutias y provoca malos olores.

El servicio de amortiguación de las perturbaciones procedentes del medio marino también ha mermado debido a que han desaparecido buena parte de los arenales y del campo dunar de La Manga, fundamentalmente por los cambios en la hidrodinámica de la laguna y una inadecuada planificación urbanística. El resultado es que este tramo costero se encuentra en proceso de regresión, más acusado en el lado del Mar menor, lo que sin duda conllevará importantes repercusiones socioeconómicas ambientales. Y es que estas acumulaciones de arena funcionan como auténticas barreras naturales que hacen frente a los temporales de levante. Por otro lado, las lagunas costeras tienen un considerable protagonismo como reguladores ecológicos. Así, los

⁴⁵ Marcos, C., Torres, I., López-Capel, A., Pérez-Ruzafa, A., 2015. Long term evolution of fisheries in a coastal lagoon related to changes in lagoon ecology and human pressures. *Reviews in Fish Biology and Fisheries*, vol 25, nº 4, 689-713

⁴⁶ Martínez Fernández, J. Fitz, C., Esteve Selma, M. A., Guaita, N., Martínez_López, J., 2013, Modelización del efecto de los cambios de uso del suelo sobre los flujos de nutrientes en cuencas agrícolas costeras: el caso del Mar Menor (Sudeste de España), *Ecosistemas* 22(3): 84-94

⁴⁷ Rodríguez Estrella, Tomás, 2015. Simposio sobre la creación de filtros verdes para la reducción de la contaminación por efluentes en el Mar Menor. Consejería de Agua, Agricultura y Medio Ambiente. 15 de octubre de 2015.



humedales hacen el papel de auténticos filtros verdes, ya que retienen parcialmente los nutrientes que vienen de las aguas de drenaje del riego del Campo de Cartagena. Cuanto mayor sea el deterioro de los humedales perimetrales del Mar Menor mayor será el empeoramiento de un servicio tan importante como gratuito. También la laguna ofrece los servicios de criadero (de guardería) de especies de peces de interés pesquero, que encuentran refugio o alimento en los primeros estadios de su desarrollo. Más tarde, estos, serán los mismos individuos que, con una talla mayor, pueden encontrarse en mar abierto. Es posible que la apertura del Estacio, al facilitar una tendencia a condiciones de igualdad en la salinidad y temperatura, haya provocado un descenso en este servicio tan valioso. Por otro lado, se observa un acusado declive de la especie más emblemática de la laguna: el caballito de mar (*Hippocampus guttulatus*). Esta situación ha llevado a su inclusión en el Libro Rojo de los Vertebrados como "Especie en Peligro Crítico". El caballito de mar es una especie icono del Mar Menor, lo que ha motivado que diversas instituciones públicas y privadas, así como colectivos de la sociedad civil, hayan dedicado una atención especial a su conservación y recuperación. Con este objetivo, a partir de uno de los proyectos del Programa de Voluntariado de la Región de Murcia, surgió en 2007 la Asociación Hippocampus⁴⁸, dedicada al estudio y conservación del Mar Menor en general y del caballito de mar en particular. Otras organizaciones como Europarc España, la Fundación Global Nature, la firma Carrefour o el Aquarium de la Universidad de Murcia, entre otras, han colaborado en el desarrollo de proyectos de seguimiento y conservación de la especie. Y es que el interés por el caballito de mar ha logrado poner en marcha iniciativas ejemplares de colaboración entre sociedad, administración y ciencia. Es el caso del proyecto desarrollado por el Centro Costero de Murcia del Instituto Español de Oceanografía en colaboración con el programa de Voluntariado Ambiental de la CARM y los miembros de la Asociación Hippocampus.

3- Sobre los servicios culturales se observa una mejora sustancial en algunos y un empeoramiento en otros. Así, por ejemplo, los indicadores de licencias de pesca recreativa expedidos y vigentes al año cabe advertir que aumentan⁴⁹. Tampoco cabe duda del incremento del número de turistas y visitantes a partir del proceso de urbanización de La Manga. Ni el servicio cultural relacionado con el conocimiento científico, especialmente si se atiende a la más que considerable bibliografía que, sobre distintos campos del saber, se ha publicado sobre el Mar Menor.

Por el contrario, es probable que la evolución positiva de algunos de los indicadores antes mencionados explique el empeoramiento de otros servicios ecosistémicos. Así, los vinculados al conocimiento ecológico local, a la identidad cultural y sentido de pertenencia, al paisaje y disfrute estético podrían estar padeciendo el éxito de los anteriores. Esto no sería de extrañar si se atiende a las dificultades que entraña la conservación de un patrimonio cultural tan rico y variado como el vinculado al Mar Menor y su entorno: encañizadas, salinas, antiguos balnearios, molinos de viento, caseríos.

La última reflexión al respecto surge de relacionar la relación de dependencia de un tipo de servicio con otro (*trade-offs*). Así podría interpretarse que la mejora en la proporción de un servicio guarda estrecha relación con la mejora, o empeoramiento, de otro. Por ejemplo, podría pensarse que el abastecimiento agrícola tecnificado (intensivo) podría influir en los servicios de regulación del Mar Menor, y a través de estos en los culturales. Pero quizá el caso más evidente tiene que ver con la erosión de las playas. El área del Mar Menor recibe un turismo balneario, de carácter extraordinariamente estacional, pero de elevada importancia socioeconómica para la zona. Y la Administración ha respondido a la erosión costera, hasta hace poco tiempo, con realimentación de arena. Pero en los últimos años, el que se denomina reperfilado de la playa, esto es trasladar la arena

⁴⁸ Mena, C.; Vivas, M.; Barcala, E. Proyecto Hippocampus. *Orcinus*, nº2, págs. 23-26. Enero de 2008.

⁴⁹ Santos-Martin, F., Montes, C., Alcorlo, P., García-Tiscar, S., González, B., Vidal-Abarca, M. R., Suárez, M. L., Royo, L., Ferriz, I., Barragán, J. M., Chica, J. A., López, C. y Benayas, J. 2015. La aproximación de los servicios de los ecosistemas aplicada a la gestión pesquera. Fondo Europeo de Pesca, Fundación Biodiversidad del Ministerio de Medio Agricultura, Alimentación y Medio Ambiente. Madrid



desde los fondos donde se acumula a la parte emergida, es lo que predomina. Es necesario tener en cuenta que estos movimientos de arena pueden afectar a las praderas de fanerógamas, hábitat del caballito de mar, cuya distribución ha quedado relegada en la laguna a las áreas más someras. Otro ejemplo, si se hace una utilización excesiva de un servicio cultural (navegación a motor o buceo, pongamos por caso), este podría repercutir en los servicios de regulación (turbidez, remoción de sedimentos). También se puede expresar en términos económicos cuando esta relación se enuncia como transferencia de costes entre diferentes actividades que comparten un mismo ecosistema costero marino.

En la Figura 11 se ha sintetizado el que se denomina diagnóstico operativo, que hace referencia al Sistema Socio-ecológico del Mar Menor. En dicho esquema se observa la relación que se establece entre los impactos que acusan los servicios ecosistémicos, y el modelo de gestión que centrará el contenido del siguiente apartado (o diagnóstico estratégico). Porque la hipótesis general de trabajo sobre la que descansa todo el razonamiento seguido es la siguiente: la ausencia de un modelo de gestión integrada explica, que no justifica, la situación actual en la que se encuentra la laguna.

Figura 11. Síntesis del diagnóstico de la Estrategia del SSEM

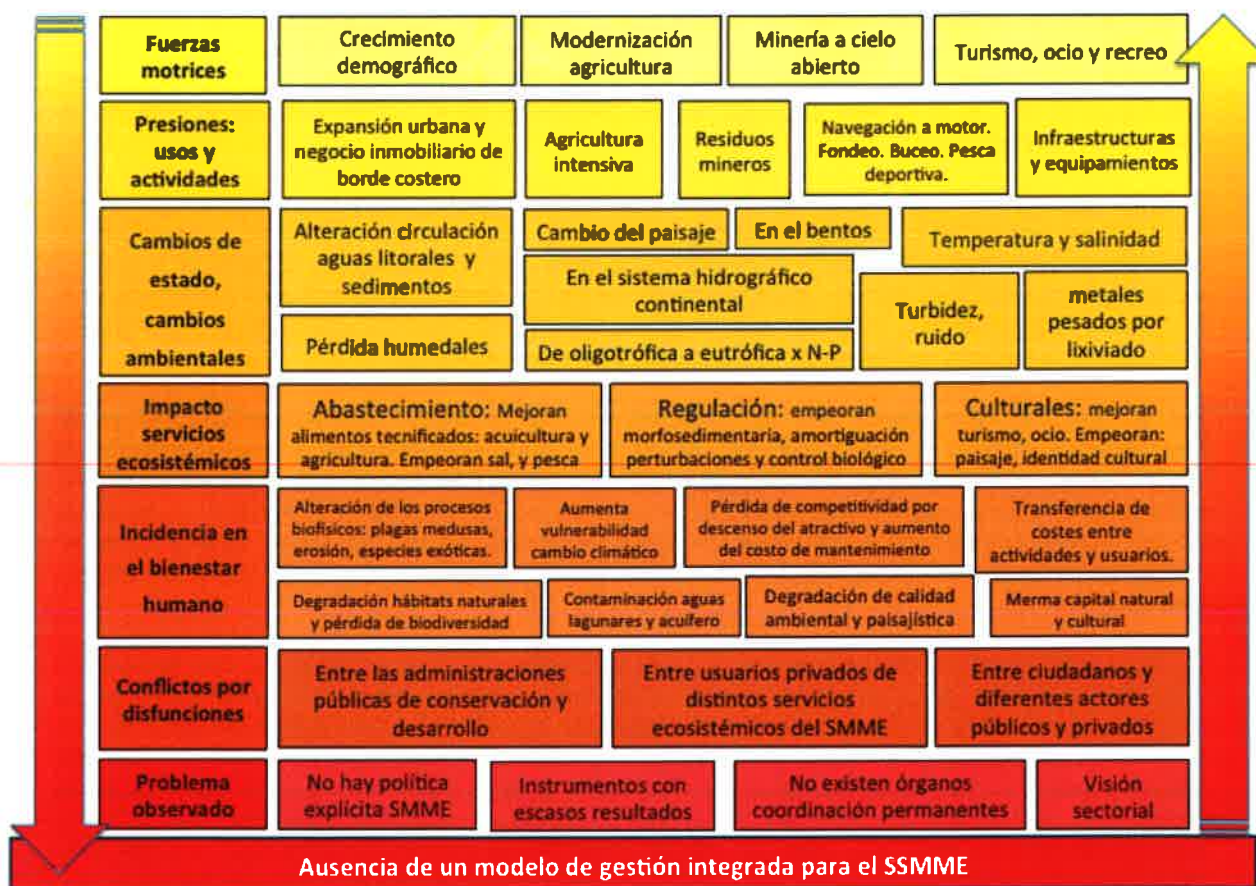



3. DIAGNÓSTICO ESTRATÉGICO: DECÁLOGO PARA LA GESTIÓN INTEGRADA DEL SSEMM

Política

Conviene reiterar que la GIZC es un instrumento al servicio de una política pública específica. Y ello porque los espacios y recursos costero-marinos son de naturaleza fundamentalmente pública, y el devenir de lo que aquí sucede es de indudable interés general. Por dicha razón, el modelo de gestión del Mar Menor se encuentra íntimamente ligado al desarrollo de sus políticas públicas. Éstas señalan la dirección sobre lo que hay que hacer, o no, desde el ámbito público para solucionar los conflictos.

El presente apartado se dedica a analizar la acción de los poderes públicos frente a las necesidades sociales y económicas en el ámbito del Mar Menor. Su trascendencia es indiscutible porque implica influir en el reparto de recursos públicos, la división de atribuciones entre el sector privado y el público (y también dentro de éste), la orientación de esfuerzos de instituciones y funcionarios, la distribución social de los beneficios de los servicios ecosistémicos, etc. Afecta, por tanto, y de forma considerable, al bienestar humano en el Mar Menor y su entorno, en el presente, pero con certeza también en el futuro.

En este sentido, y aunque no existe un documento de política explícita, específica y consensuada para la gestión integrada del Mar Menor y su entorno, sí puede identificarse un interés y preocupación creciente por la situación de deterioro de la laguna. Esta es la idea que se desprende de las distintas iniciativas que se han llevado a cabo a lo largo del tiempo. Y esta cuestión no es baladí, pues la Estrategia del SSEMM es un instrumento pensado para el largo plazo, y precisa de un compromiso político fuerte en idéntico periodo de tiempo para su correcto desarrollo, con independencia de los distintos ciclos políticos que pudieran tener lugar durante el proceso. De ahí la importancia de alcanzar consenso con los agentes políticos, sociales y económicos para la implementación de la estrategia.

Como se señaló en páginas precedentes, la preocupación de la Administración General del Estado (AGE) por la laguna se remonta al menos tres décadas en el tiempo. En efecto, en 1985 el Ministerio de Obras Públicas y Transportes a través del CEOTMA (Centro de Estudios de Ordenación del Territorio y Medio Ambiente) realizó un estudio titulado "Ordenación Territorial de la Zona del Mar Menor y su Entorno". En el mismo se establecieron las relaciones existentes entre el ecosistema lagunar y los usos y actividades del entorno (agricultura, turismo, urbanismo, etc.), llegando a concluir que no existía correspondencia entre el funcionamiento del ecosistema con su entorno y el modelo fragmentado de gestión institucional. Desde esa fecha, y durante décadas, la AGE, sobre todo a través de la Demarcación de Costas de Murcia, ha desarrollado un considerable número de actuaciones en el DPMT del Mar Menor y su entorno, las cuales han supuesto un porcentaje muy importante de sus inversiones anuales.

La Comunidad Autónoma de la Región de Murcia ha mostrado su preocupación a través de la realización de numerosas iniciativas, aunque no todas han contado con el desarrollo esperable. Se observa cierta contradicción entre algunas de las elaboradas: unas promueven una gestión más sostenible de la laguna mientras otras buscan fomentar un crecimiento económico que parece independiente del medio que lo sustenta, y que incluso llegan a paralizar o retrasar las primeras en determinados periodos. Esta situación puede explicarse por una falta de consenso en cuanto a las políticas públicas a aplicar, lo que ha derivado en una primacía de los intereses sectoriales en la toma de decisiones.

Prueba de todo ello es el escaso desarrollo obtenido por la Ley 13/1987, de Protección y armonización de usos del Mar Menor. La norma fue derogada por la nueva Ley 1/2001, de 24 de abril, del Suelo de la Región de Murcia sin haber obtenido los frutos esperados. Otro ejemplo lo



constituyeron las Directrices y el Plan de Ordenación Territorial del litoral de la Región de Murcia (Decreto 57/2004), que proponían evolucionar de un modelo de desarrollo en la costa centrado en la agricultura hacia otro centrado en el desarrollo turístico. Dos años después de su aprobación se presentó en la Asamblea Regional, mediante una Iniciativa Legislativa Popular, una propuesta de derogación de las Directrices y el Plan de Ordenación, así como de la ley del Suelo de 2001, también recurrida al Tribunal Constitucional. Se constata en esta etapa una falta de consenso político en relación a las metas a alcanzar para el territorio de la región y, concretamente, para el área del Mar Menor.

De cualquier forma, en el año 2003 se produce un cambio significativo en las políticas y el gobierno regional realiza importantes apuestas por reconducir la situación de deterioro de la laguna del Mar Menor. En efecto, tanto la Estrategia Regional para la Conservación y el Uso Sostenible de la Diversidad Biológica, que propuso en su acción 31 "realizar un plan integral para el Mar Menor", como el "Estudio de Viabilidad para un programa de Gestión Integrada del Mar Menor y su Zona de Influencia, CAMP Mar Menor", permiten intuir los comienzos de una nueva voluntad política que, reconociendo la gravedad de la situación, condujo a la elaboración de instrumentos orientados a lograr una gestión más sostenible de la laguna.

Esta apuesta política ha continuado desde entonces con la preparación de los trabajos para la elaboración de una estrategia de gestión integrada de la laguna. Destaca en este sentido el compromiso adquirido por las Administraciones regional y estatal en 2013 con la firma de un Protocolo de coordinación para la colaboración y coordinación en los trabajos de realización de la Estrategia de Gestión Integrada del Mar Menor.

Especial reflejo del interés político del gobierno regional ha sido la iniciativa de utilizar la figura de la "Inversión Territorial Integrada" para el desarrollo de la Estrategia de gestión integrada del SSEMM. De este modo, el gobierno podrá invertir en la implantación de la estrategia realizando inversiones cofinanciadas por varios Fondos Estructurales y de Inversión, concretamente empleando los fondos FEDER, FEADER Y FEMP.

Por todo lo expuesto, y aunque algunas de las iniciativas que se han llevado a cabo no guardan una estrecha coherencia con el objetivo de alcanzar una gestión integrada en el Mar Menor, puede argumentarse que existe un interés político de las Administraciones estatal y regional por la situación de la Laguna desde hace más de tres décadas. Sin embargo, dicho interés ha sido infructuoso, ya que no se ha visto traducido en actuaciones importantes y sostenidas en el tiempo. De cualquier forma, en fechas recientes el Mar Menor ha adquirido mayor protagonismo. Ello se ha visto reflejado en los programas políticos con el que las distintas agrupaciones se presentaron a las elecciones de 2015.

La apuesta política del gobierno regional por la realización de la estrategia de gestión integrada del Mar menor se encuentra, efectivamente, apoyada en varias ocasiones en su programa electoral. De hecho se compromete a "promover la Inversión Territorial Integrada (ITI) del Mar menor, como estrategia de desarrollo integrada⁵⁰". Tampoco se olvidó el actual gobierno de atender otras prioridades de la laguna en su Programa: como son establecer "una estrategia de revitalización para la Manga del Mar Menor que tenga por objeto su regeneración urbanística para lograr un espacio público de calidad y dar servicio a los ciudadanos durante todo el año, garantizando a su vez la protección de los espacios naturales⁵¹"; o desarrollar el "Programa de Vertidos 0 en el Mar Menor⁵²".

⁵⁰ Programa electoral del gobierno regional para las elecciones de 2015 en la Región de Murcia. Página 69.

⁵¹ Programa electoral del gobierno regional para las elecciones de 2015 en la Región de Murcia. Página 87.

⁵² Programa electoral del gobierno regional para las elecciones de 2015 en la Región de Murcia. Página 81.



En sintonía con lo anterior, la Asamblea Regional de la Región de Murcia ha decidido en octubre de 2015 crear una Comisión Especial para el Mar Menor.

En cuanto a la política local, los municipios presentes en el ámbito de la estrategia coinciden en adquirir compromisos orientados a alcanzar un buen estado de la Laguna del Mar Menor, si bien el grado de compromiso adquirido en sus programas de gobierno varía sustancialmente de uno a otro⁵³.

En Torre Pacheco, por ejemplo, el Partido Independiente de Torre Pacheco (PITP) coincide con el consistorio de Cartagena al proponer el fomento de la agricultura sostenible. Para ello creará el "Centro Tecnológico Agroalimentario Regional" en un edificio actualmente sin uso. Otra de sus prioridades es el uso del agua para la agricultura, para lo que plantea realizar gestiones para conseguir un precio razonable de agua desalada para la agricultura, al tiempo que se compromete con la reactivación del CIFEA (Centro Integrado de Formación y Experiencia Agraria), como Centro Nacional de Referencia en el uso del agua en la agricultura. Por otro lado, propone dar solución a la red de conductos de salmuera y red de drenajes, gestionando con la Confederación Hidrográfica del Segura el saneamiento del Mar Menor. El consistorio persigue convertir a Torre Pacheco en localidad pionera de agricultura sostenible, buenas prácticas agrícolas y comercialización de productos ecológicos.

En el programa de gobierno de Los Alcázares no aparecía mención alguna al Mar Menor. Sin embargo, si se identifican algunas propuestas que es necesario conocer por su relación con el ecosistema lagunar. Por un lado, se adquiere el compromiso de exigir a la Demarcación de Costas la regeneración y acondicionamiento de la Playa de la Concha. Se manifiesta la intención de seguir potenciando el deporte náutico y de instalar pantalanes flotantes. Por último, es de destacar la intención del equipo de gobierno de poner en marcha el servicio de Ferrys entre las playas del municipio y La Manga.

En el caso de la localidad de San Javier, el equipo de gobierno actual manifiesta su compromiso con la actividad náutica como "una de las principales ofertas turísticas desestacionalizadoras del Mar Menor mediante la proyección de zonas de pantalanes, rampas de varada y zonas de servicio". Para ello se comprometen a construir una base náutica en "El atalayón" que incluya fondeadero para embarcaciones deportivas y de recreo. También instarán a las administraciones competentes a la ejecución de sendas peatonales ecológicas, así como fomentar la construcción de nuevos tramos de paseos marítimos, y prestarán especial atención a la recuperación de la fachada marítima en Santiago de La Ribera y La Manga del Mar Menor. En la Manga también plantean proyectos de restauración de especies protegidas en parcelas públicas.

Al igual que Los Alcázares, el consistorio de San Javier propone ampliar el servicio de transporte marítimo entre su costa interior (Santiago de la Ribera) y La Manga. También plantean la construcción por parte de la Comunidad Autónoma de dos tanques de tormentas en Santiago de La Ribera para mejorar la calidad de las aguas del Mar Menor y protegerlo de las aguas sucias procedentes del lavado de las calles. En relación a la agricultura, coinciden con las otras localidades al apoyar las explotaciones agrarias ecológicas, así como al promover la innovación en el sector con el apoyo al desarrollo del Centro Tecnológico de El Mirador para el estudio de nuevos cultivos, variedades y sistemas tecnológicos.

En Cartagena, la actual corporación local manifestó de forma explícita su intención con la laguna en su programa político: "El área del Mar Menor necesita una atención especial y urgente". Para ello propusieron diferentes medidas que benefician a la laguna pero que son competencia de otras Administraciones. Entre las más cercanas a sus propias responsabilidades destacan, un "Plan de

⁵³ No se ha logrado acceder al programa de gobierno de la localidad de San Pedro del Pinatar.



Habitabilidad Sostenible en el Mar Menor que conlleve a la consecución del Vertido Cero a la laguna, en actuación coordinada con el resto de municipios del Mar Menor y la Administración Regional", y "la Actuación integral en el Monasterio de San Ginés de La Jara y Ermitas del Monte Miral, recuperándolo arquitectónica y arqueológicamente, para después cederlo a la UPCT como sede de un laboratorio al aire libre para la implantación de una agricultura ecológica, sostenible social y medioambientalmente.⁵⁴

Cabe destacar que la organización agraria COAG y la Comunidad de regantes del Campo de Cartagena vienen colaborando desde hace unos años con la Confederación Hidrográfica y últimamente con la Consejería de Agricultura con el fin de diseñar una tubería a lo largo de la costa con objeto de evitar vertidos a la laguna.

En síntesis, desde hace décadas parece manifestarse un interés político por gestionar mejor la laguna desde el ámbito público de actuación. Ello se ha expresado de forma explícita en las últimas elecciones regionales y locales. Desgraciadamente, y también desde hace décadas, este interés todavía tiene pendiente reflejarse en una voluntad decidida de ser llevado a la práctica. Efectivamente, no se ha identificado hasta la fecha una política explícita, como proceso y a partir de los problemas de la laguna, incorpore a las instituciones un programa de gestión específica para el Mar Menor a través de un plan de acción, lo implemente y evalúe sus resultados. El reto futuro reside en encontrar un modelo de gestión que demuestre que el interés político en recuperar y proteger la laguna, se traduce en una serie de actuaciones concretas que hacen frente a los principales problemas observados y realizar un seguimiento y control de su efectividad. Parece evidente la conveniencia de un cambio de políticas públicas debido a que, el fracaso de aquellas dirigidas a la protección y conservación del Mar Menor, contrastan con el éxito de otras políticas públicas más relacionadas con el desarrollo: actividad turística, negocio inmobiliario, agricultura, construcción de infraestructuras, etc.

Normativa

Constituye la base jurídica que sustenta el modelo regulador de las actividades humanas en el Mar Menor, y deben utilizarse para alcanzar la Sostenibilidad del Bienestar Humano en este ámbito. Interesan tanto las leyes específicas para esta zona litoral, como otras de tipo sectorial que pudieran afectar a la laguna. Piénsese, por ejemplo, en normas que no han sido formuladas para este espacio pero que tienen gran trascendencia para la regulación de actividades tan importantes en el Mar Menor como los puertos, la pesca, el turismo, la agricultura, etc.

El marco normativo en relación a temas costero-marinos en Murcia destaca precisamente por su marcado carácter sectorial, no existiendo hasta la publicación de la ley 13/2015 de Ordenación territorial y urbanística de la Región de Murcia, una norma que permita o fomente la gestión integrada del litoral del Mar Menor y su entorno. Una relación detallada de la normativa de aplicación a la laguna puede consultarse en el Anexo II del documento "Estrategia de Gestión Integrada de Zonas Costeras en el Mar Menor y su entorno", elaborado por la Consejería de Fomento, Obras Públicas y Ordenación del Territorio en mayo de 2014.

Las iniciativas internacionales del Convenio Ramsar y el de Barcelona han motivado la declaración de amplios espacios protegidos que incluyen la totalidad de la laguna y parte de los espacios adyacentes tanto marinos como terrestres (ver figura 8). Las figuras de protección que promueven se solapan con muchas otras promovidas por las distintas administraciones. El Humedal de Importancia Internacional "Mar Menor" que ha resultado de la aplicación del convenio se caracteriza por su diversidad ornitológica y fue declarado mediante el Acuerdo de Consejo de Ministros de 15

⁵⁴ Programa electoral de "Movimiento Ciudadano". Página 9.



de julio de 1994⁵⁵. La superficie final, tras modificación de sus límites para hacerlos coincidir con la delimitación de la ZEPA "Mar Menor" del Parque Regional "Salinas y Arenales de San Pedro del Pinatar" asciende a 15.416,05 hectáreas.

Por otro lado, en el marco de la XII reunión ordinaria de las Partes Contratantes del Convenio de Barcelona, celebrada en Mónaco en noviembre de 2001, se declararon las 12 primeras Zonas Especialmente Protegidas de Importancia para el Mediterráneo (ZEPIM), entre las que se incluía el "Área del Mar Menor y Zona Oriental Mediterránea de la Costa de la Región de Murcia" con una superficie de 27.503 ha. El instrumento de protección incluye casi la totalidad del Humedal de Importancia Internacional del Mar Menor y se solapa con otros muchos instrumentos de protección promovidos a las distintas escalas de gestión.

Información detallada sobre estos dos espacios, sus características y propuestas de gestión pueden consultarse en el "Plan de Gestión Integral de los Espacios Protegidos del Mar Menor y de la Franja Litoral Mediterránea. Volumen II. Información específica de los espacios protegidos".

Figura 12. Superficies de Humedal RAMSAR y superficie ZEPIM en el Mar Menor

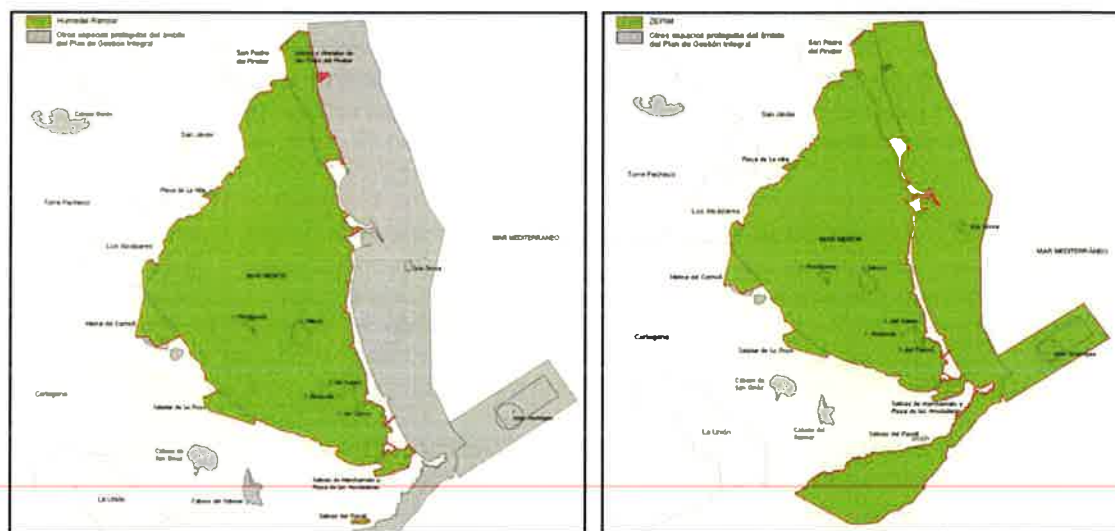

En la escala europea se identifican diferentes instrumentos normativos de aplicación a la laguna del Mar Menor y su entorno. Varios de ellos, de la misma manera que ocurre en la escala internacional, se orientan a la protección de espacios tanto marinos como costeros, aunque también pueden encontrarse instrumentos transversales que centran sus esfuerzos en la gestión integrada de zonas costeras y la planificación espacial marina.

En efecto, a pesar de los reiterados esfuerzos de la Unión Europea por lograr un instrumento vinculante para la gestión integrada de las zonas costeras en los países miembros (su último intento es muy reciente, con la propuesta de directiva para la GIZC y la planificación espacial marina), en la actualidad tan sólo se cuenta con una Recomendación Europea sobre GIZC, instrumento no

⁵⁵ Resolución de 4 de noviembre de 1994, de la Subsecretaría, por la que se dispone la publicación del Acuerdo del Consejo de Ministros de 15 de julio de 1994, por el que se autoriza la inclusión de los embalses de Cordobilla y Malpasillo, albufera de Adra, ría del Eo, Mar Menor, marismas de Santoña y marjal de Pego-Oliva, en la lista del Convenio de Ramsar, relativo a Humedales de Importancia Internacional, especialmente como Hábitat de Aves Acuáticas (Ramsar, 2 de febrero de 1971). [BOE nº 273, de 15 de noviembre de 1994].



Región de Murcia
Consejería de Presidencia y Fomento

Dirección General de Transportes, Costas y Puertos



UNIÓN EUROPEA

vinculante pero que ha motivado la elaboración de estrategias de GIZC que, en el caso español, aunque fue formulada no ha contado con el desarrollo que cabría esperar.

En referencia a la Directiva sobre Planificación Espacial Marina, ésta ha sido aprobada y publicada en el Diario Oficial de la Unión Europea en agosto de 2014, aunque sin incluir la parte de GIZC con que fue propuesta. Según lo dispuesto por el nuevo instrumento, cada Estado miembro deberá realizar la ordenación de su espacio marítimo con la finalidad de promover el desarrollo sostenible e identificar la utilización del espacio marítimo para diferentes usos del mar, así como gestionar los usos del espacio y los conflictos que puedan surgir en las zonas marinas. Todo ello con la intención de identificar y promover los usos múltiples en áreas marinas.

Los planes de ordenación del medio marino deberán ser elaborados a la mayor brevedad posible a partir de la fecha de aplicación de la Directiva en los Estados miembros (a más tardar el 18 de septiembre de 2016) y, en cualquier caso, deberán estar finalizados para el 31 de marzo de 2021. En la elaboración de los planes marinos deberá seguirse un enfoque ecosistémico y tenerse en cuenta las interacciones entre tierra y mar, abarcándose la "totalidad del ciclo de actuación del problema".

La Directiva no se aplicará a las aguas costeras, que quedan definidas tal y como lo hace la Directiva Marco de Aguas: "las aguas superficiales situadas hacia tierra desde una línea cuya totalidad de puntos se encuentra a una distancia de una milla náutica mar adentro desde el punto más próximo de la línea de base que sirve para medir la anchura de las aguas territoriales y que se extienden, en su caso, hasta el límite exterior de las aguas de transición".

Especial mención por su interés para la laguna merece la Directiva 91/676/CEE, de 12 de diciembre, referente a la protección de las aguas frente a la posible contaminación por los nitratos utilizados en las actividades agrícolas. La norma establece criterios para que cada Estado Miembro declare una serie de zonas vulnerables que se corresponderán con superficies cuyo drenaje de lugar a contaminación por nitratos. La Directiva fue transpuesta al ordenamiento jurídico español por el Real Decreto 261/1996, que establece que cada Comunidad Autónoma deberá designar los espacios cuyas escorrentías o filtración afecten o puedan afectar a las masas de agua como zonas vulnerables.

De este modo, la Región de Murcia ha declarado bajo esta categoría la superficie correspondiente a los acuíferos Cuaternario y Plioceno en el área definida por la zona regable oriental del Tránsito Tajo-Segura y el sector litoral del Mar Menor. La coincidencia de esta área con el ámbito terrestre de la Estrategia del SSEMM en la cuenca hidrográfica no es casualidad.

Por otro lado, en enero de 2008, las Partes del Convenio de Barcelona firmaron el Protocolo relativo a la GIZC del Mediterráneo. España procedió a su ratificación en 2011⁵⁶. El instrumento persigue promover la gestión integrada de zonas costeras en los países mediterráneos, y define sus objetivos y principios, a la vez que centra la atención en dos asuntos clave: la participación pública y la coordinación institucional. El artículo 17 del citado protocolo establece que los países firmantes deberán elaborar planes y programas de GIZC a un nivel territorial adecuado, estando todos ellos coordinados por una estrategia o programa nacional de GIZC. Aunque no se conocen avances en la escala nacional, la Estrategia de GIZC del SSEMM puede ser la primera elaborada en el ámbito regional para contribuir al cumplimiento de las obligaciones contraídas por el gobierno español.

En cuanto a la legislación española, ésta se caracteriza por su amplio desarrollo sectorial. Se han destacado algunas de las más importantes que guardan relación con las principales fuerzas motrices que afectan al estado de la laguna del Mar Menor: agricultura, turismo, urbanización, pesca o minería (ver tabla 6). Destacan algunas normas generales, bien por su importancia para el reparto de

⁵⁶ Instrumento de Ratificación del Protocolo relativo a la gestión integrada de zonas costeras del Mediterráneo, hecho en Madrid el 21 de enero de 2008 (BOE núm. 70, de miércoles 23 de marzo de 2011).



responsabilidades y la definición de un dominio público, como la *Ley de protección y uso sostenible del litoral (2013)*, o por su interés para la gestión del medio marino, como la *Ley de protección del medio marino*, que resulta de la transposición al derecho interno de la Directiva sobre la Estrategia Marina.

En el primer caso, la nueva ley de costas resulta menos restrictiva que la anterior, permitiendo un mayor uso del dominio público. En cuanto a sus implicaciones más significativas en la laguna, la ley supuso el cambio de la titularidad de las Salinas de San Pedro del Pinatar. Estas pasaron a ser de titularidad privada. Pero el Tribunal Constitucional, en su Sentencia⁵⁷ ante el recurso de inconstitucionalidad número 5012-2013, ha anulado parte de la nueva ley, devolviendo a la titularidad pública las salinas, si bien mantiene otras disposiciones de la nueva norma como la extensión a 75 años de concesiones en Dominio Público otorgadas a viviendas construidas legalmente antes de la entrada en vigor de la ley de costas de 1988.

En cuanto a la Ley de protección del medio marino, se han constituido dos instrumentos fundamentales para su aplicación: la Comisión Interministerial de Estrategias Marinas (para la coordinación horizontal) y los Comités de Seguimiento de las estrategias marinas, cuyo objeto es la coordinación entre la AGE y las Comunidades Autónomas (coordinación vertical). En el año 2012 se finalizaron los trabajos técnicos de las tres primeras fases de desarrollo de las estrategias marinas: evaluación inicial, definición del buen estado ambiental e identificación de los objetivos ambientales de las cinco demarcaciones marinas en que se ha dividido el medio marino español para la elaboración de las estrategias. La Demarcación Levantino-balear, aún siendo de aplicación a un área muy extensa, ha llegado a identificar algunas de las presiones a las que se encuentra sometido el Mar Menor. De hecho algunos de los objetivos que se plantean para la Demarcación guardan un especial interés para la laguna, como el consistente en "no sobrepasar los valores de base de nitrato y fosfato"⁵⁸. De cualquier forma, y aunque ya se encuentran diseñados los programas de seguimiento, en el 2015 se esperaba que se finalizara la elaboración de los programas de medidas que desarrollen los objetivos anteriores. La tabla 9 aporta una relación de las normas de mayor relevancia de ámbito internacional, europeo y estatal para el Mar Menor.



⁵⁷ Sentencia 233/2015, de 5 de noviembre de 2015 (BOE núm. 296, de 11 de diciembre de 2015)

⁵⁸ Objetivo B.1.3. Estrategia Marina de la Demarcación Marina Levantino-Balear. Parte V. Objetivos Ambientales. Madrid, 2012.



Tabla 9. Legislación internacional, europea y estatal de mayor importancia para la elaboración de la estrategia de gestión integrada del Mar Menor

Internacional		Convenio sobre los Humedales de Importancia Internacional (Convenio Ramsar, 1971).	
		Convenio para la protección del Medio Marino y de la Región Costera del Mediterráneo (Convenio de Barcelona). Protocolo relativo a la GIZC del Mediterráneo, 2011	
Europea	Destacadas	Recomendación del Parlamento Europeo y del Consejo, de 30 de mayo de 2002, sobre la aplicación de la Gestión Integrada de las Zonas costeras de Europa.	
		Directiva 2014/89/UE del Parlamento Europeo y del Consejo, de 23 de julio de 2014, por la que se establece un marco para la ordenación del espacio marítimo.	
	Sectoriales	Directiva 92/43/CEE del Consejo, de 21 de mayo de 1992, relativa a la conservación de los hábitats naturales y de la fauna y flora silvestre.	
		Directiva 2008/56/CE, de 17 de junio de 2008, sobre la estrategia marina.	
		Directiva 2000/60/CE del Parlamento Europeo y del Consejo, de 23 de octubre de 2000, por la que se establece un marco comunitario de actuación en el ámbito de la política de aguas	
		Directiva 2009/147/CE, de 30 de noviembre de 2009, relativa a la conservación de las aves silvestres.	
		Directiva 91/676/CEE del Consejo, de 12 de diciembre de 1991, relativa a la protección de las aguas contra la contaminación producida por nitratos utilizados en agricultura.	
		Directiva 2008/1/CE del Parlamento y del Consejo, de 15 de enero relativa a la prevención y al control integrado de la contaminación.	
		Destacadas	Ley 2/2013, de 29 de mayo, de protección y uso sostenible del litoral
			Ley 22/1988, de 28 de julio, de Costas.
Estatales	Destacadas	Real Decreto 876/2014, de 10 octubre, por el que se aprueba el Reglamento General de Costas	
		Ley 41/2010, de 29 de diciembre, de protección del medio marino	
	Sectoriales	Real Decreto 435/2004, de 12 de marzo, por el que se regula el Inventario nacional de zonas húmedas.	
		Ley 27/2006, de 18 de julio, por la que se regulan los derechos de acceso a la información, de participación pública y de acceso a la justicia en materia de medio ambiente.	
		Ley 42/2007, de 13 de diciembre, del Patrimonio Natural y de la Biodiversidad.	
		Ley 11/2012, de 19 de diciembre de medidas urgentes en materia de medio ambiente.	
		Real Decreto Legislativo 1/2001, de 20 de julio, por el que se aprueba el texto refundido de la Ley de Aguas	
		Real Decreto 903/2010, de 9 de julio, de evaluación y gestión de riesgos de inundación.	
		Real Decreto 261/1996, de 16 de febrero sobre protección de aguas contra la contaminación por nitratos procedentes de fuentes agrarias.	
		Ley 16/2002, de 1 de julio, de prevención y control integrados de la contaminación.	
Ley 3/2001, de 26 de marzo, de Pesca Marítima del Estado			
Ley 4/2007, de 16 de marzo, de Patrimonio Cultural de la Comunidad Autónoma de Murcia			

En la escala regional, Murcia cuenta con un extenso repertorio normativo sectorial, que de alguna forma puede aplicarse al Mar Menor. En la actualidad, se encuentra vigente la Ley 13/2015, de ordenación territorial y urbanística de la Región de Murcia. En ella, en concreto en el título IV, se



regulan las estrategias territoriales y en particular, las Estrategias de Gestión Integrada de Zonas Costeras. Igualmente existen dos instrumentos normativos relacionados con los vertidos agrícolas y con la compatibilización de los usos pesqueros y balnearios que resulten específicos para el Mar Menor.

En cuanto a los instrumentos sectoriales, los que revisten mayor importancia son los relacionados con la protección de espacios, los efluentes agrícolas, la depuración de aguas, la pesca, el turismo, los puertos autonómicos, el transporte marítimo de pasajeros y la ordenación general del territorio.

Tabla 10. Relación de los principales instrumentos normativos regionales de aplicación a la laguna del Mar Menor

	Específicas para el MM	<p>Orden de 3 de marzo de 2009, de la Consejería de Agricultura y Agua por la que se establece el programa de actuación sobre la zona vulnerable correspondiente a los Acuíferos de Cuaternario y Plioceno en el área definida por la zona regable oriental del Trasvase Tajo-Segura y el Sector litoral del Mar Menor.</p> <p>Orden de 27 de junio de 2011, de la Consejería de Agricultura y Agua, por la que se modifica la Orden de la Consejería de Agricultura de 3 de marzo de 2009, por la que se establece el programa de actuación sobre la zona vulnerable correspondiente a los acuíferos cuaternario y plioceno en el área definida por zona regable oriental del trasvase Tajo-Segura y el sector litoral del Mar Menor (BORM Viernes, 5 de agosto de 2011, núm. 179).</p> <p>Orden de 14 de junio 2012, de la Consejería de Agricultura y Agua por el que se establece un horario especial de calamento de las artes de pesca de la zona delimitada para el baño en el Mar Menor.</p>
Autonómicas	Otras	<p>Ley 4/1992, de 30 de julio, de ordenación y protección del territorio de la Región de Murcia.</p> <p>Resolución de 28 de julio por la que se dispone la publicación del acuerdo de Consejo de Gobierno sobre designación de los lugares de importancia comunitaria de la Región de Murcia.</p> <p>Orden de fecha 10 de noviembre de 2012, de la Consejería de Presidencia sobre la planificación integrada de los espacios Naturales de la Región de Murcia.</p> <p>Ley 3/2000, de 12 de julio, de Saneamiento y Depuración de aguas residuales de la Región de Murcia e implantación del canon de saneamiento.</p> <p>Orden 20 de diciembre de 2001, por la que se designan las zonas vulnerables a la contaminación por nitratos procedentes de fuentes agrarias en la Comunidad Autónoma de la Región de Murcia.</p> <p>Orden de 3 de diciembre de 2003, de la Consejería de Agricultura, Agua y Medio Ambiente por la que se aprueba el código de buenas prácticas agrarias de la Región de Murcia.</p> <p>Decreto Nº 133/2008, de 30 de mayo, sobre Proyectos y Ejecución de Obras en Materia de Ordenación del Litoral.</p> <p>Ley 4/2009, de 14 de mayo, de Protección Ambiental Integrada.</p> <p>Ley 2/2007, de 12 de marzo, de Pesca Marítima y Acuicultura de la Región de Murcia.</p> <p>Ley 11/1997, de 12 de diciembre, de Turismo de la Región de Murcia.</p> <p>Ley 3/1996 de 16 de mayo, de Puertos de la Comunidad Autónoma de la Región de Murcia.</p> <p>Ley 11/2009, de 11 de marzo, de Transporte Marítimo de Pasajeros de la Región de Murcia.</p> <p>Ley 13/2015, de ordenación territorial y urbanística de la Región de Murcia</p> <p>Ley 4/2007, de 16 de marzo, de Patrimonio Cultural de la Comunidad Autónoma de Murcia</p>



Región de Murcia
Consejería de Presidencia y Fomento

Dirección General de Transportes, Costas y Puertos



UNIÓN EUROPEA

En síntesis, existe un considerable repertorio normativo de carácter sectorial, pero no hay en la actualidad un instrumento reglamentario específico dirigido a administrar el Mar Menor y su entorno para avanzar hacia un nuevo modelo de gestión adaptado a su singularidad. Sería de gran ayuda contar con una estrategia que tenga fuerza legal, específicamente pensada para administrar un ámbito con las características y los problemas del Mar Menor y su entorno. Una norma básica para el Mar Menor y su entorno debería tratar, como mínimo, los siguientes temas: ámbito geográfico, administraciones públicas que intervienen, organización institucional, instrumentos de gestión, seguimiento y control, fórmulas de coordinación entre instituciones, formas de participación pública, maneras de hacer llegar la información sobre la gestión con transparencia, recursos, etc.

Instituciones públicas para la gestión

Las instituciones de naturaleza pública deben considerarse referentes insustituibles para la GIZC, por su permanencia en el tiempo y legitimidad, de cara al cumplimiento de funciones de interés social, para afrontar problemas y conflictos, etc. Se trata de entidades tangibles y concretas, que pueden evolucionar con cada legislatura o cada ciclo de política pública, pero sobre todo es desde donde se ponen en práctica, o no, determinadas políticas públicas costeras. No hay que olvidar que las competencias administrativas que tienen que ver con la gestión del Mar Menor, las actividades humanas que en la laguna y su entorno se realizan, la conservación de sus ecosistemas, etc., están repartidas entre numerosas instituciones y agencias públicas. De ahí el interés del presente epígrafe, que radica en conocer si la arquitectura institucional con la que se cuenta es la más adecuada para administrar el SSEMM.

Resulta claro que en materia de competencias es el gobierno regional quien tiene mayor responsabilidad en la gestión integrada del Mar Menor y su entorno. Sería, por tanto, lógico que fuera la administración regional la que liderara el desarrollo de una Estrategia de gestión integrada del SSEMM, aunque con la necesaria participación, coordinación y colaboración de las administraciones estatal y local, además de con las diversas organizaciones que representan a la sociedad civil y el mundo empresarial.

Sin embargo, no existe ninguna institución en el gobierno autonómico que haya asumido, en su organigrama o en la definición de sus funciones, especial protagonismo para la gestión integrada del Mar Menor y su entorno. Y ello porque la gestión transversal de este ámbito de especial singularidad e importancia exige actuaciones en materias tan diversas como agricultura, medio ambiente, turismo, urbanismo, minería, etc. En consecuencia, resulta difícil determinar el liderazgo natural de alguna de las instituciones que cuentan con competencias en el área objeto de la Estrategia de gestión integrada del SSEMM.

Además, la reciente reorganización de la administración regional tras las últimas elecciones, aunque ha agrupado las principales competencias de interés para el Mar Menor en un número menor de consejerías, ha restado protagonismo a la Consejería de Presidencia (con mayor capacidad de liderazgo), que en la anterior legislatura contaba con una Dirección General de Medio Ambiente.

En la actual legislatura (2015-2019), las instituciones de mayor interés para el desarrollo de la Estrategia de gestión integrada del SSMME son las siguientes: Consejería de Fomento e Infraestructuras (con competencias en transportes, costas y puertos), la Consejería de Agua, Agricultura y Medio Ambiente (con responsabilidades en agricultura, pesca y acuicultura, medio ambiente y agua); y la Consejería de Desarrollo Económico, Turismo y Empleo (competente en actividad industrial y minera, y turismo).

En cualquier caso, por lo general estas estructuras administrativas no suelen contar con la duración necesaria para liderar una estrategia como la que se plantea para el Mar Menor, y se encuentran sujetas a cambios en los contextos político, social o económico. En consecuencia, deben valorarse diferentes alternativas que puedan asegurar el necesario liderazgo de la Estrategia en el largo plazo.



Tabla 11. Instituciones regionales destacadas por sus competencias para la Estrategia de gestión integrada del SSMME de la actual legislatura (2015-2019).

REGIÓN DE MURCIA	Consejería de Fomento e Infraestructuras
	Dirección General de Transportes, costas y Puertos (cuenta con una subdirección general de costas)
	- Subdirección General de Costas y Puertos
	Servicio de Costas
	- Subdirección General de Transportes
	Servicio de Infraestructura
	Dirección General de Ordenación del Territorio, Arquitectura y Vivienda
	- Subdirección General de Ordenación del Territorio
	Servicio de Urbanismo
	Servicio de Ordenación del Territorio
	Unidad de Información Ambiental
	Órganos consultivos:
	- Comisión de Coordinación de Política Territorial
	Órganos colegiados:
	- Consejo Asesor de Política Territorial
	Consejería de Agua, Agricultura y Medio Ambiente.
	Dirección General de Agricultura, Ganadería, Pesca y Acuicultura
	- Servicio de Pesca y Acuicultura
	- Servicio de Sanidad Vegetal
	- Laboratorio Agroalimentario y de Sanidad Animal
	Dirección General de Fondos Agrarios
	- Servicio de Coordinación del Sistema Integrado de Ayudas
	- Servicio de Mejora del Entorno Rural
	Oficina de Impulso Socioeconómico del Medio Ambiente
	- Servicio de Fomento del Medio Ambiente y Cambio Climático
	Dirección General del Agua
	- Servicio de Estudios y Planificación Hidrológica
	Dirección General de Calidad y Evaluación Ambiental
	- Subdirección General de Evaluación Ambiental
	Servicio de Planificación y Evaluación Ambiental
	Servicio de Inspección y Control Ambiental
	Servicio de Información e Integración Ambiental
Dirección General de Innovación Agroalimentaria	
Ente público: Entidad Regional de Saneamiento y Depuración de Aguas Residuales	
Organismo autónomo: Instituto Murciano de Investigación y Desarrollo Agrario y Alimentario (IMIDA)	
Fundación: Instituto Euromediterráneo del Agua	
Órganos consultivos:	
Consejo Asesor Regional Agrario	
Consejo Asesor Regional del Agua	
Consejo Asesor Regional de Pesca y Acuicultura	
Consejo Asesor Regional de las Organizaciones Profesionales Agrarias	
Consejo Asesor Regional de Medio Ambiente	
REGIÓN DE CE	Consejería de Desarrollo Económico, Turismo y Empleo
	Dirección General de Energía y Actividad Industrial y Minera
	Subdirección General de Industria, Energía y Minas
	- Servicio de Minas



- Servicio de Industria
Servicio de Planificación Industrial y Energética
Entidad pública empresarial: Instituto de Turismo de la Región de Murcia
- Oficina de Ordenación del Turismo
- Oficina de Innovación Turística
Ente público: Instituto de Fomento de la Región de Murcia
Órganos colegiados:
- Consejo Asesor Regional de Industria
- Consejo Asesor Regional de Comercio
- Consejo Asesor Regional de Economía Social
- Consejo Asesor Regional de Empleo y Formación
Consejería de Cultura y Portavocía
Dirección General de Bienes Culturales
Subdirección General de Bienes Culturales
- Servicio de Patrimonio Histórico
Órgano consultivo: Consejo de Academias
Órganos colegiados:
Consejo Asesor Regional de Cultura
Comité Asesor Regional para la Adquisición de Bienes Culturales
Consejo Asesor del Patrimonio Cultural

En cuanto al papel de la Administración General del Estado, éste reviste especial importancia en referencia al Dominio Público tanto terrestre como marino, que se corresponde con un área muy significativa del ámbito de la Estrategia de gestión integrada del SSMME. Sus competencias se encuentran concentradas en el Ministerio de Agricultura, Alimentación y Medio Ambiente. Destacan, por su responsabilidad en la gestión del Mar Menor, la Secretaría de Estado de Medio Ambiente, a la que se adscriben, entre otras, la Dirección General de Sostenibilidad de la Costa y del Mar, la Demarcación de Costas de Murcia, la Dirección General del Agua o la Confederación Hidrográfica del Segura; y también la Secretaría General de Pesca, que cuenta con la Dirección General de Ordenación Pesquera y la de Recursos Pesqueros y Acuicultura.

En relación a la Administración Local, su papel es de gran trascendencia. Los cinco municipios más próximos al Mar Menor⁵⁹ son los encargados, entre otras, de funciones tan importantes como el planeamiento urbanístico, la depuración de aguas residuales, la seguridad, sanidad o limpieza de las playas. Además, algunos consistorios han contraído importantes compromisos adicionales para la mejora del estado de la Laguna del Mar Menor.

Por otro lado, el modelo de desarrollo de estos municipios se encuentra íntimamente ligado al singular ecosistema del Mar Menor y deben estar involucrados tanto en la formulación de la Estrategia como en su desarrollo. De hecho, el instrumento no podrá ser correctamente implementado si no es desde una estrecha colaboración con las entidades locales.

En síntesis, a pesar de la compleja estructura institucional que las tres escalas de la Administración tiene implantadas, no existe ninguna institución que específicamente haya sido diseñada para gestionar de forma integrada el SSEMM. Convendría contar con una institución pública, de elevado nivel administrativo, de naturaleza multisectorial pero de reducido tamaño y abierta a la participación ciudadana, cuyo cometido estuviera específicamente ligado a la administración del Mar Menor y su entorno.

⁵⁹ Municipios de Cartagena, Los Alcázares, Torre Pacheco, San Javier y San Pedro del Pinatar



Coordinación y cooperación

Es preciso reforzar y mejorar la coordinación y cooperación entre las diferentes Administraciones e instituciones que convergen en el Mar Menor y su entorno. Las responsabilidades para su gestión se encuentran muy repartidas entre las diferentes instituciones e, incluso, entre los diferentes niveles de gobierno. De este modo, las tres escalas de la Administración Pública poseen importantes competencias y responsabilidades relacionadas con lo que sucede en el Mar Menor.

En este escenario resulta necesario asegurar la coordinación y cooperación desde dos puntos de vista:

- Entre las distintas Administraciones públicas (estatal, regional, local) competentes: coordinación vertical.
- Entre las instituciones de una misma administración: coordinación horizontal.

En el primer caso, el 4 de octubre de 2013 se procedió a la firma del Protocolo general entre el Ministerio de Agricultura, Alimentación y Medio Ambiente y la Comunidad Autónoma de la Región de Murcia sobre Gestión Integrada del Mar Menor. El Protocolo de colaboración contempla la inclusión (con voz pero sin voto) de las corporaciones locales, en reconocimiento a su importante labor como responsables de las tareas de ordenación y gestión de los tramos litorales. A través de este protocolo las administraciones regional y estatal se comprometen a prestarse apoyo técnico, coordinarse y cooperar de manera conjunta en las distintas actuaciones a desarrollar en el entorno del Mar Menor promovidas por cualquiera de ellas.

Para ello, el Protocolo crea varias comisiones:

a) Comisión Mixta de Seguimiento del Protocolo. Compuesta por 3 representantes del Ministerio, 1 representante de la Delegación del Gobierno de Murcia y 3 representantes de la CARM pertenecientes a distintas Consejerías competentes, si bien éstas han sido reestructuradas. La presidencia de la Comisión se alternará entre ambas administraciones por períodos de doce meses. A las reuniones de la Comisión se podrá invitar, con voz pero sin voto, a los alcaldes de los Ayuntamientos.

b) Comisión Técnica interadministrativa. Integrada por dos técnicos de la Dirección General de Sostenibilidad de la Costa y del Mar, un técnico de la Dirección General del Agua, un técnico de la Confederación Hidrográfica del Segura y otros cuatro técnicos de las distintas Consejerías de la CARM con competencias. A sus reuniones podrán asistir, con voz pero sin voto, técnicos de otras Direcciones Generales, Ministerios, Consejerías y Ayuntamientos que se juzguen convenientes, de acuerdo con la naturaleza de los asuntos a tratar.

La Comisión Mixta de Seguimiento podrá proponer la firma de Convenios específicos para el desarrollo del Protocolo, y la Comisión Técnica Interadministrativa cuenta con funciones relacionadas con las distintas etapas de formulación de la Estrategia de GIZC del SSEMM.

Como se observa, el Protocolo suscrito se orienta a garantizar una doble coordinación vertical (entre Administraciones) y horizontal (entre Instituciones de una misma Administración), pero éste ha sido firmado para la etapa de elaboración de la Estrategia, siendo su período de validez de 5 años. De todas formas el propio documento deja abierta la posibilidad para una posible prórroga.

En cuanto a la coordinación horizontal, existen instrumentos generales en la CARM como la "Comisión de Coordinación de Política Territorial", o el "Consejo Asesor Regional de Medio Ambiente". Sin embargo, aunque son iniciativas interesantes no son lo suficientemente específicas en relación al problema y singularidad del SSEMM. En todo caso, las funciones de coordinación y



cooperación interinstitucional resultan imprescindibles para asegurar un adecuado desarrollo de la Estrategia de GIZC del SSEMM.

Por tal razón, la futura Estrategia deberá hacer propuestas de mejora de los mecanismos de coordinación y cooperación para garantizar su correcta ejecución valorando distintas opciones. Así se está haciendo en alguna otra Comunidad Autónoma litoral. Entre esas opciones está la de crear un ente coordinador entre los entes públicos más relevantes, la renovación del Protocolo actualizándolo y ampliándolo para la etapa de ejecución estratégica, etc. Existen, en definitiva, diferentes medidas posibles para mejorar la coordinación y colaboración entre las instituciones responsables de la gestión del Mar Menor que deberán ser valoradas.

Instrumentos estratégicos y operativos

Desarrollan las metas y objetivos generales establecidos en las políticas. En otras palabras, son los que sientan las bases de actuación sobre los espacios y ecosistemas del Mar Menor y su entorno, dirigen la atención sobre las prioridades existentes y, sobre todo, constituyen la parte formal y más concreta de las políticas.

A finales de la década de los ochenta, y posiblemente en respuesta al diagnóstico realizado dos años antes por el Ministerio⁶⁰, se crearon cuatro instrumentos orientados en su mayoría a la ordenación de usos y actividades en el territorio del Mar Menor y su entorno. Incluso llegó a constituirse un "Consejo Asesor Regional del Mar Menor", integrado por la Comunidad Autónoma, los Ayuntamientos afectados, la Administración Central y los sectores socioeconómicos y culturales; que estaría encargado de velar por el correcto desarrollo de los instrumentos propuestos. Sin embargo, en 2001, y sin haber completado su implementación, las distintas herramientas quedaron sin ser aplicadas por haberse derogado la ley que las creó.

Tabla 12. Instrumentos creados por la Ley 3/1987

Instrumento	Origen	Vigencia
Directrices de ordenación territorial	Creados en desarrollo de la Ley 3/1987, de Protección y Armonización de usos del Mar Menor	Derogada en 2001 por la Ley del Suelo de la Región de Murcia
Plan de saneamiento del Mar Menor		
Plan de Armonización de Usos del MM		
Plan de Ordenación y Protección del Litoral del Mar Menor		
Consejo Asesor Regional del Mar Menor		

Las Directrices y Plan de Ordenación Territorial del Litoral de La Región de Murcia aprobados en 2004 definieron el Área Funcional de Cartagena-Mar Menor. Y para ello realiza una serie de propuestas centradas en impulsar un modelo turístico hotelero y de servicios, en detrimento del modelo de segunda residencia. Ello, claro está, en concordancia con su objetivo general de evolucionar de un modelo de desarrollo en la costa centrado en la agricultura hacia otro orientado al desarrollo turístico. Sin embargo, en relación a la situación de deterioro de la laguna del Mar Menor tan sólo menciona la necesidad de incorporar medidas para evitar que se produzca la urbanización continua de la línea de costa, e indica que debe elaborarse un Plan Integral de Desarrollo Sostenible para el Área del Mar Menor y su zona de influencia.

⁶⁰ Ordenación Territorial de la Zona del Mar Menor y su Entorno. CEOTMA, Ministerio de Obras Públicas y Transportes, 1985. El estudio resaltaba la necesidad de una mayor coordinación y colaboración para la gestión del Mar Menor.



En cuanto a los Planes Estratégicos de la Región de Murcia, resulta de especial interés el correspondiente al período 2000-2006, ya que incluyó propuestas concretas para la laguna del Mar Menor. En efecto, en el mismo se propuso una acción para la "Gestión Integral del Espacio Lagunar Costero del Mar Menor", que fue calificada como de prioridad alta. En síntesis, la iniciativa proponía una serie de acciones orientadas a reducir los problemas de las medusas en la laguna y a minimizar los vertidos agrícolas en la cuenca vertiente. Además, planteó una acción coordinada entre los distintos organismos de administración y gestión, de investigación y de los sectores productivos que inciden en el Mar Menor y su cuenca. De cualquier forma, las actuaciones ejecutadas no se han visto reflejadas en una mejora del estado del ecosistema lagunar.

En efecto, en 2007 se aprobó el nuevo Plan Estratégico de la Región de Murcia 2007-2013. Y en esta ocasión el documento se centró casi exclusivamente en la recuperación económica; no planteando, como en el anterior, medidas de especial interés para la recuperación del Mar Menor.

En 2014 se aprobó el nuevo Plan Estratégico de la Región de Murcia 2014-2020. En esta ocasión el documento resulta de mayor interés para el Mar Menor, pues plantea en su línea de actuación 7.2.2, lo siguiente: "Gestión integrada de zonas costeras en el Mar Menor y su entorno. Mejorar la calidad de las aguas del Mar Menor y su ecosistema, consiguiendo un equilibrio entre la conservación del litoral y su desarrollo turístico". También la línea 7.2.9.2 resulta de interés, pues establece recomendaciones para la agricultura dirigidas a la aplicación intensiva de la I+D+i en el sector y la mejora de la cualificación de los recursos humanos, aspectos ambos de gran importancia para fomentar un cambio en el modelo agrícola en la cuenca vertiente al Mar Menor.

En otro orden de cosas cabe mencionar que en 2003 hubo dos iniciativas de importancia para el Mar Menor. Por un lado, se aprobó la Estrategia Regional para la Conservación y el Uso Sostenible de la Diversidad Biológica. Varias son las acciones de interés que propone este instrumento, destacando su Acción 31 "Realizar un Plan Integral para el Mar Menor". De este modo, para el año 2004 debía elaborarse un Plan Integral de Desarrollo Sostenible para el área del Mar Menor y su zona de influencia presupuestado en 22.357.700 euros.

Por otro lado, el mismo año fue realizado el "Estudio de Viabilidad para un programa de Gestión Integrada del Mar Menor y su Zona de Influencia", CAMP Mar Menor. Fue formulado para constituirse en uno de los proyectos de demostración del Protocolo de Gestión Integrada de Zonas Costeras del Mediterráneo, en el marco del Programa de Mares Regionales del Mediterráneo de las Naciones Unidas. Sin embargo, el proyecto de demostración finalmente escogido en España fue el CAMP del Levante de Almería, ya que la CARM declinó su abordaje. Aun así, el interés se mantuvo y la iniciativa para abordar una gestión integrada del Mar Menor continuó su avance en los años posteriores.

En 2007 continuaron los intentos por avanzar sobre un instrumento estratégico de gestión integrada. Para ello, la Administración General del Estado, a través del Ministerio de Medio Ambiente y Medio Rural y Marino, redacta el documento "Primera aproximación para la concertación de un Programa de Acción en el Área del Mar Menor, diagnóstico previo de afecciones al Dominio Público y el Patrimonio Natural". Se trata de uno de los trabajos que anteceden a la formulación de la presente estrategia y en el que se realizó un diagnóstico de situación de la laguna, incluyendo las afecciones del DPMT, el DPH y el patrimonio natural de la cuenca hídrica del Mar Menor.

En el 2008 se publicó una continuación del trabajo anterior, titulado "Primera aproximación para la concertación de un Programa de Acción en el Área del Mar Menor. Informe relativo a las propuestas recibidas a tenor de la primera reunión de la Comisión del Mar Menor". En esta ocasión se relacionaban las propuestas de acción que los diferentes agentes sociales e institucionales realizaron en el encuentro mantenido, y que resultan de gran importancia para la formulación de la presente Estrategia.





Región de Murcia
Consejería de Presidencia y Fomento

Dirección General de Transportes, Costas y Puertos



UNIÓN EUROPEA

En 2014 la Comunidad Autónoma de la Región de Murcia propone la utilización de un instrumento singular de financiación europea la Inversión Territorial Integrada (ITI) para apoyar la implantación de la Estrategia. En efecto, con objeto de implantar la parte de la Estrategia que corresponde a competencias de la Administración Regional, la Comunidad Autónoma de Murcia ha decidido utilizar la figura de la Inversión Territorial Integrada, prevista en el artículo 36 de Reglamento (UE) nº 1303/2013. De este modo, se podrán emplear parte de los recursos que corresponden a la Región de Murcia, procedentes del Fondo Europeo de Desarrollo Regional (FEDER), del Fondo Europeo Agrícola de Desarrollo Rural (FEADER) y del Fondo Europeo Marítimo y de la Pesca (FEMP). La ITI del Mar Menor finalmente fue incluida en el Acuerdo de Asociación del Estado Español para el periodo 2014-2020, que fue aprobado por la Comisión Europea el 4 de noviembre de 2014.

Por último, y muy recientemente, fue aprobada la Ley 13/2015, de ordenación territorial y urbanística de la Región de Murcia. La nueva norma deroga el texto refundido de la Ley del Suelo de la Región de Murcia (Decreto Legislativo 1/2005, de 10 de junio). Su objetivo es el de agilizar los trámites en el ámbito de ordenación territorial y urbanística de modo que las actividades económicas que precisen la obtención de licencias puedan hacerlo en el menor tiempo posible. Con esta intención, la norma deroga también el artículo 111, la disposición adicional primera, la disposición transitoria octava y el anexo IV de la Ley 4/2009, de 14 de mayo, de Protección Ambiental Integrada. Además, modifica la regulación de la figura de "Actuaciones de Interés Regional", ampliando sus posibilidades de actuación y reduciendo sus trámites, y se introduce la figura de la comunicación previa o declaración responsable para la autorización de determinadas obras o usos del suelo. Se "restringe al máximo la exigencia de licencia municipal de obra y se amplían enormemente los supuestos en los que se puede acudir a la comunicación previa o declaración responsable"⁶¹.

Lo que más interesa de la nueva norma para la Estrategia del Mar Menor son su título tercero y cuarto, que regulan respectivamente la ordenación del litoral (playas, régimen de autorización y sanciones, proyectos y obras) y la estrategia de gestión de zonas costeras. Esta última deberá realizarse desde un enfoque amplio y comprensivo, con un carácter adaptativo, respetando la capacidad de carga y las características locales y diversidad de la zona costera, y contando con la participación de todos los interesados así como de todas las instancias administrativas competentes. Además, el artículo 67 de la ley prevé la elaboración de la Estrategia de GIZC a través de estrategias parciales, como la presente estrategia del SSEMM.

En consecuencia, la futura Estrategia del Mar Menor deberá ser aprobada por aplicación de la Ley 13/2015, lo que supone un importantísimo respaldo legal que ayudará a su tramitación una vez finalice su formulación.

A pesar de la abundancia de instrumentos estratégicos de carácter regional, a efectos prácticos destaca en la laguna del Mar Menor la aplicación de herramientas relacionadas con la protección de espacios naturales. En efecto, tanto desde la escala internacional, como europea, estatal o regional se han diseñado instrumentos para la protección y conservación de espacios naturales de especial interés, y todos ellos convergen en la necesidad de conservar los hábitats y ecosistemas presentes en el Mar Menor, considerados de prioridad alta en cuanto a su conservación.

De este modo, muchas de las figuras propuestas (Humedales RAMSAR, ZEPIM, ZEPA, ZEC, Parque Regional, etc.) se encuentran solapadas en el mismo espacio (tabla 10), lo que ha motivado que el gobierno de Murcia, en aplicación de la ley 42/2007 de Patrimonio Natural y Biodiversidad, pretenda aprobar el "Plan de Gestión Integral de los Espacios Protegidos del Mar menor y la Franja Litoral Mediterránea de la Región de Murcia" (2015). Su objetivo es coordinar todas las disposiciones de las distintas figuras de protección, al objeto de que los diferentes regímenes aplicables en un mismo

⁶¹ Ley 13/2015, de ordenación territorial y urbanística de la Región de Murcia. (BOE núm. 104, de viernes 1 de mayo de 2015, página 38088)



espacio en función de cada categoría conformen un todo coherente. Esta iniciativa es de gran interés para la Estrategia por las implicaciones que tiene para la laguna y su futuro. Es más, el futuro documento estratégico debe formularse en coherencia con el Plan existente, aprovechando las sinergias que pueden generarse entre ambos instrumentos para cambiar el modelo de gestión sectorial que ha venido imponiéndose en la laguna a lo largo de los años y que, en buena medida, explica su actual situación de deterioro.

Tabla 13. Áreas protegidas y figuras de protección en la Laguna del Mar Menor

Figura de protección		Nombre del espacio protegido	Superficie (hectáreas)
Internacional	Zona Especialmente Protegida de importancia para el Mediterráneo (ZEPIM)	"Área del Mar Menor y Zona Oriental mediterránea de la costa de la Región de Murcia"	28.404,40
	RAMSAR (Humedal de Importancia Internacional)	"Humedal de Importancia Internacional. Mar Menor"	15.418,02
Red Natura 2000 (Unión Europea)	Zona Especial de Conservación (LIC)	Salinas y Arenales de San Pedro del Pinatar	828,92
		Espacios Abiertos e Islas del Mar Menor	1.247,72
		Islas e Islotes del Litoral Mediterráneo	39,49
		Cabezo Gordo	229,46
		Franja Litoral Sumergida de la Región de Murcia	13.683,02
		Mar Menor	13.586,29
	Zona de Especial Protección para las Aves (ZEPA)	Salinas y Arenales de San Pedro del Pinatar	828,92
		Isla Grosa	16,84
		Islas Hormigas	153,91
		Mar Menor	14.553,98
		Isla de Cueva de Lobos	28,26
		Isla de Las Palomas	28,26
		Salinas y Arenales de San Pedro del Pinatar	850,53
		Calblanque, Monte de las Cenizas y Peña del Águila	2822,45
Espacios Naturales Protegidos	Ley 4/1992	Parque Regional	850,53
		Paisaje protegido	2822,45
		Espacios Abiertos e Islas del Mar Menor	1.227,25
		Islas e Islotes del Litoral Mediterráneo	39,49
	Cabezo Gordo	271,85	

Fuente: a partir del Plan de Gestión Integral de los Espacios Protegidos del Mar Menor y de la Franja Litoral Mediterránea de la Región de Murcia. Vol. I. Mayo de 2015

También la Dirección General de Sostenibilidad de la Costa y del Mar publicó en 2011 otro documento de interés para la laguna: el "Estudio de alternativas de actuación en la Manga del Mar Menor, en el tramo de costa entre el Puerto de San Pedro del Pinatar y el Cabo de Palos", que fue redactado por el Instituto de Hidráulica Ambiental de la Universidad de Cantabria.

Por último, se destaca el importante papel que juegan los Planes Hidrológicos de la Demarcación del Segura. El correspondiente al período 2009-2015⁶² previó una serie de medidas que no llegaron a ser ejecutadas y que son de elevada importancia para la laguna. A modo de ejemplo, la medida

⁶² Real Decreto 594/2014, de 11 de julio, por el que se aprueba el Plan Hidrológico de la Demarcación Hidrográfica del SEGURA (BOE núm. 169, de 12 de julio de 2014)



con código 390 "Conducción de las aguas depuradas de las EDAR del Mar Menor Norte" ha sido aplazada, así como la 528, consistente en la construcción de un "Tanque de tormenta EDAR Albuji6n", o la 554 sobre "Protecci6n del Mar Menor. Dep6sito de Tormentas Estrella de Mar y conducciones (Cartagena)". Tambi6n el Dep6sito de Tormentas Los Urrutias y conducciones (Cartagena) han quedado aplazados, o el correspondiente a Los Alc6zares (medida 1154). Las medidas que han quedado aplazadas pueden consultarse en el nuevo proyecto de Plan Hidrol6gico (2015-2021), actualmente en revisi6n⁶³, y se encuentran relacionadas con aspectos tan importantes para la laguna como la gesti6n de aguas residuales, las aguas de escorrentia, el drenaje de las aguas de riego, la implantaci6n de filtros verdes, etc.

Tabla 14. Clasificaci6n de las aguas de la Rambla del Albuji6n, objetivo medioambiental propuesto y n6mero de medidas directas consideradas (PHCS 2015-2021).

C6digo masa de agua	Nombre	Categoría y naturaleza	Estado global	OMA propuesto	Nº Medidas
ES0701012801	Rambla del Albuji6n	Río natural	Deficiente	Buen estado 2027 (derog. objetivo)	20
Medidas destacadas propuestas para la Rambla del Albuji6n					
1. Medidas del PHDS 2009/15 que han modificado su horizonte para el PHDS 2015/21 (C6digo y nombre)				Horizonte PHDS 2009/15	Horizonte PHDS 2015/21
528. Tanque de tormenta EDAR Albuji6n				2016-2021	2028-2033
948 Drenes en la Rambla del Albuji6n para recoger los retornos de riego y evacuarlos a la IDAM del Moji6n				2016-2021	2022-2027
2. Medidas nuevas que plantea el PHDS 2015/21 (C6digo y nombre)					
1381. Restauraci6n ambiental de la rambla del Albuji6n y su entorno					
302 Retirada de inertes del Dominio P6blico Hidr6ulico en la rambla del Albuji6n.					
Fuente: elaboraci6n propia a partir del PHCS 2015-2021					

El Proyecto de Revisi6n del nuevo Plan hidrol6gico propone un amplio paquete compuesto por 1.033 medidas repartidas en 19 grupos. Destacan las propuestas relacionadas con la reducci6n de la contaminaci6n puntual (270 medidas) y las que abordan aspectos de gobernanza (239). En t6rminos de inversi6n sobresale el grupo primero de medidas (reducci6n de la contaminaci6n), con un monto previsto que asciende a 846 millones de euros que se distribuyen en una inversi6n de casi 80 millones por a6o. El grupo de medidas relacionadas con la gobernanza cuenta tambi6n con recursos destacados en el reparto presupuestario del programa de medidas, con un total de casi 210 millones repartidos en una inversi6n de m6s de 26 millones por a6o. Muchas de las iniciativas planteadas por el plan hidrol6gico son de gran inter6s para el Mar Menor, y por tanto, para la presente Estrategia, que cuenta con un importante apoyo en la Demarcaci6n Hidrogr6fica del Segura para lograr el objetivo com6n de mejorar las condiciones ecol6gicas de la laguna.

De hecho, el PHCS 2015-2021 dedica una especial atenci6n a la Rambla del Albuji6n (ver tabla 14), sistema de drenaje de elevada importancia para la laguna, pero tambi6n a otras fuentes de presi6n del Mar Menor.

⁶³ El viernes 8 de enero de 2016, el Consejo de Ministros aprob6 la revisi6n del Plan Hidrol6gico del Segura.



Tabla 15. Medidas propuestas en el Plan de Gestión de Riesgos de Inundación del PHDS 2015/2021 y destacadas como WIN-WIN⁶⁴ de interés para el Mar Menor.

Otras medidas del PHDS 2015/21 de interés para el Mar Menor (Código/medida)
553. Protección del Mar Menor. Depósito de Tormentas Los Nietos y conducciones (Cartagena).
554. Protección del Mar Menor. Depósito de Tormentas Estrella de Mar y conducciones (Cartagena).
555. Protección del Mar Menor. Depósito de Tormentas Mar de Cristal y conducciones (Cartagena).
565. Tanque de tormenta EDAR Torre Pacheco.
560. Protección del Mar Menor. Depósitos de Tormentas Playa Honda, Playa Paraíso y conducciones (Cartagena).
1150. Protección del Mar Menor. Depósito de Tormentas Los Urrutias y conducciones (Cartagena).
1154. Protección del Mar Menor. Depósito de Tormentas 2. Pescadería y conducciones (Los Alcázares).
1155. Protección del Mar Menor. Depósito de tormentas 1. Telégrafos y conducciones (Los Alcázares).
1161. Protección del Mar Menor. Depósito de Tormentas 2. Cine y conducciones (San Javier).
1162. Protección del Mar Menor. Depósito de Tormentas 1. Academia y conducciones (San Javier).
1163. Protección del Mar Menor. Depósito de Tormentas 6. Lo Pagán y conducciones (San Pedro del Pinatar).
1222. Protección del Mar Menor. Depósito de tormentas La Gola y conducciones (Cartagena).
1223. Protección del Mar Menor. Depósito de tormentas El Carmolí y conducciones (Cartagena).
1226. Protección del Mar Menor. Depósito de tormentas de Cubanitos y conducciones (Cartagena).
1228. Tanques de tormentas en La Manga en zona de bombeos de Entremares, Los Mejico y Galúa. T.M. Cartagena.
1231. Tanques de tormentas en La Manga. Zona impulsión Cubanitos y zona elevación de La Gola. T.M. Cartagena
1242. Protección del Mar Menor. Depósito de tormentas 4. Nueva Rivera y conducciones (Los Alcázares).
1243. Protección del Mar Menor. Depósito de tormentas 3. Punta Calera y conducciones (Los Alcázares).
1254. Protección del Mar Menor. Depósito de tormentas 5. Mirador – Dos Mares y conducciones (San Javier).
1255. Protección del Mar Menor. Depósito de tormentas 4. Atalayón – Castillico y conducciones (San Javier).
1256. Protección del Mar Menor. Depósito de tormentas 3. Carrero Blanco y conducciones (San Javier).
607. Estudio de dinámica litoral de las riberas del Mar Menor, zonas oeste (Punta Brava Estrella de Mar) y este (entre las golas del Estacio y Marchamalo). Propuesta de su estabilización.
608. Recuperación del borde litoral entre Mar de Cristal y Playa Honda; T.M. de Cartagena. Restauración y protección de frentes litorales arenosos.

⁶⁴ El Plan Hidrológico de la Cuenca del Segura 2015/21 destaca, del conjunto de medidas que propone, como medidas WIN-WIN las que cumplen dos requisitos: "mejoran el estado de las masas" de agua y "mitigan la laminación de avenidas".



Otras medidas del PHDS 2015/21 de interés para el Mar Menor (Código/medida)
613. Puesta en valor de la gola Marchamalo de la Manga del Mar Menor; T.M. de Cartagena. Recuperación desembocaduras, zonas húmedas, golas y marjales.
653. Ordenación de usos y restauración ambiental en el tramo de costa comprendido entre Estrella de Mar y los Urrutias; T.M. de Cartagena. Recuperación desembocaduras, zonas húmedas, golas, marjales.
654. Ordenación de usos y restauración ambiental en el tramo de costa comprendido entre Estrella de Mar y los Urrutias; T.M. de Cartagena. Restauración y protección de frentes litorales arenosos.

Fuente: elaboración propia a partir del PHCS 2015-2021

Por último, el área del Mar Menor cuenta también con un importante patrimonio cultural asociado. La Ley 4/2007, de 16 de marzo, de Patrimonio Cultural de la Comunidad Autónoma de Murcia (BORM núm. 83, de 12 de abril de 2007), clasifica los bienes integrantes del patrimonio cultural de la región en bienes de interés cultural (los más relevantes), bienes catalogados por su relevancia cultural (los que posean una notable relevancia cultural pero que no merezcan la protección derivada de su declaración como bienes de interés cultural), y en bienes inventariados (aquellos con destacado valor pero de menor importancia). Para su desarrollo, la ley creó el Consejo Asesor de Patrimonio Cultural.

El patrimonio cultural existente en el área del Mar Menor es variado. Destacan infraestructuras de carácter defensivo, como el "Conjunto de edificaciones de Isla del Barón" o la "Torre del Estacio", pero también otras asociadas a usos y actividades históricamente desarrollados en la zona, como el "Complejo Industrial Salinas de Marchamalo", o más recientemente, el "Acueducto hacia San Ginés de la Jara". Es posible visitar yacimientos arqueológicos en las inmediaciones de la laguna, como La Espardeña (I y II), de origen romano, en el municipio de San Javier; o "Las Almoladeras", poblado neolítico que se constituye en uno de los yacimientos arqueológicos más antiguos de Murcia. También se encuentran lugares de interés etnográfico, consistentes en conjuntos de construcciones o instalaciones vinculadas a formas de vida, cultura y actividades propias de la región, como los Balnearios, destacando entre ellos el de Floridablanca, o las "Encañizadas", un antiguo arte de pesca.

En síntesis, puede afirmarse que en el ámbito de la presente estrategia existe un considerable número de instrumentos, tanto estratégicos como operativos, que podrían beneficiar a la gestión del Mar Menor y su entorno. Desgraciadamente, también se observa una gran dificultad en llevarlos a la práctica. Esta situación ha provocado que los instrumentos no hayan sido eficaces en la consecución de sus objetivos. Y lo que es más grave, no se han identificado iniciativas de seguimiento y evaluación que expliquen las causas, errores o dificultades encontradas en su aplicación práctica. Parece lógico que los esfuerzos públicos de gestión deban rendir cuentas de los resultados alcanzados a través de la evaluación de los instrumentos utilizados.

Por otra parte, hay que reconocer que en los últimos años aparecen iniciativas que aspiran conseguir un instrumento de tipo estratégico. Es deseable que el nuevo procedimiento que se observa para tal fin (que parte de un modesto protocolo de actuación, como acuerdo concreto y definido, y pretende una estrategia específica de GIZC), pueda lograr lo que durante años no ha sido posible: dibujar una hoja de ruta en la gestión de la laguna del Mar Menor y su entorno.





Figura 13. Cronología de los instrumentos de gestión de interés para el Mar Menor.

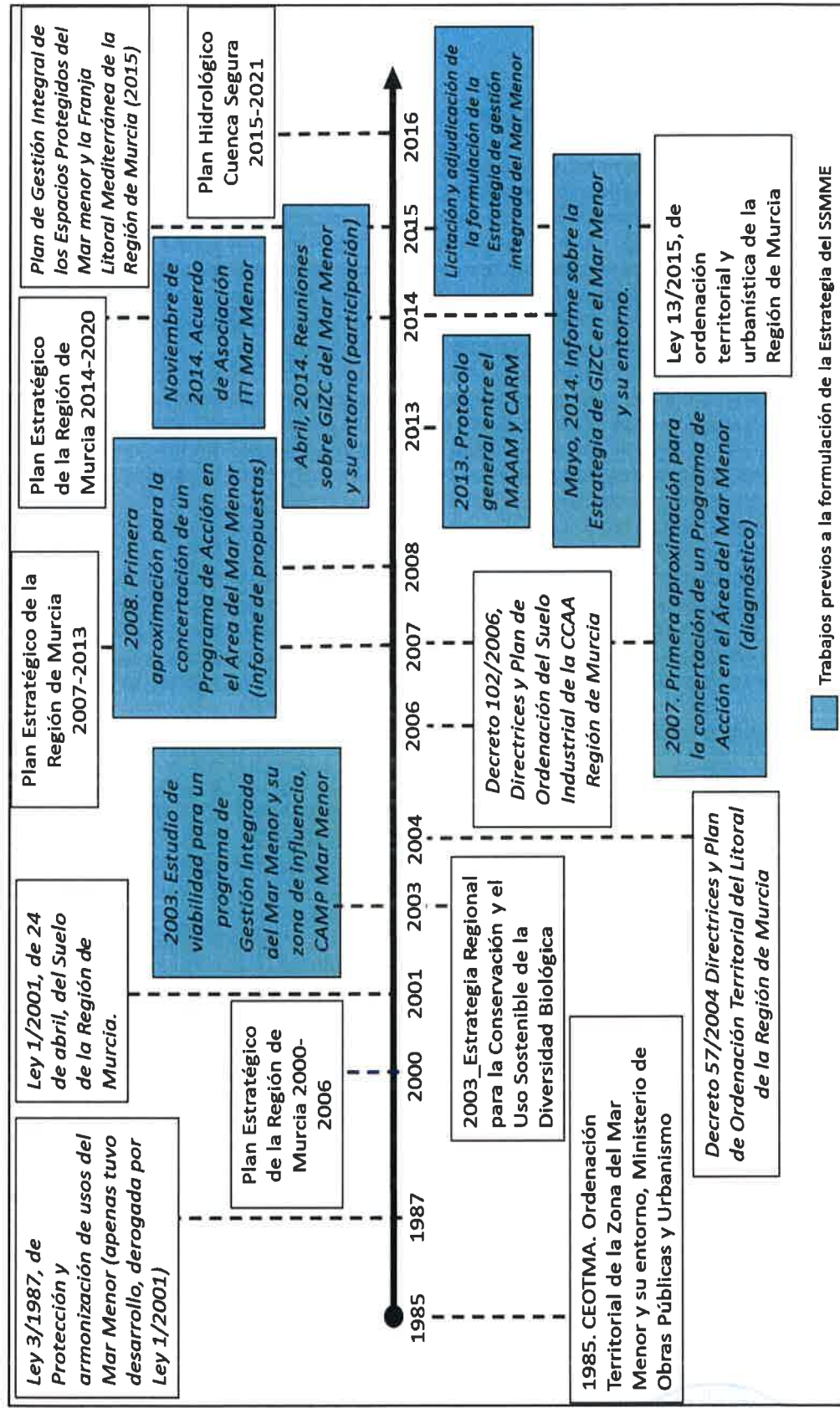



Región de Murcia
Consejería de Presidencia y Fomento

Dirección General de Transportes, Costas y Puertos



UNIÓN EUROPEA

Administradores y gestores

Son los encargados de administrar y tomar decisiones en el ámbito del Mar Menor y su entorno. Su papel es fundamental, disponen de legitimidad, de los recursos jurídico administrativos existentes, cuentan con los medios materiales y la información a su servicio para ello, se encuentran en una situación que les permite ser receptivos ante las demandas sociales. Pero también pueden transmitirlos e influir sobre las opiniones de los representantes políticos e institucionales. Su tarea es de gran importancia, aunque no es fácil de definir y concretar, y exige una preparación y dedicación especiales. Se trata de un trabajo de equipo, que debe tener un perfil multidisciplinar, y alguien debe aplicar todo el conocimiento de forma transdisciplinar.

En relación a la formación de los gestores públicos, se encuentra publicada la Relación de Puestos de Trabajo de toda la CARM⁶⁵, diferenciando por consejerías, centro directivo y centro de destino al que se encuentra adscrito el trabajador. Además, existe información sobre la retribución que se recibe, el grupo al que pertenece, etc. Sin embargo, la columna que informa sobre la titulación académica del personal técnico aparece vacía, con lo que no ha sido posible conocer el perfil formativo de los técnicos de las instituciones de interés para la gestión del Mar Menor.

En relación a la actualización formativa y la capacitación del personal de la CARM, la región cuenta con la Escuela de Formación e Innovación. Sus funciones son, entre otras, la elaboración y ejecución de los planes de formación del personal de la Administración regional y local; la promoción y coordinación de la formación continua; la realización de pruebas de aptitud en materias relacionadas con la Administración regional y local, y el asesoramiento y orientación de los procesos de selección.

La oferta formativa de 2016 de la Escuela para el personal público asciende a un total de 86 cursos, no estando ninguno de ellos relacionado con la gestión integrada del litoral o con las necesidades de gestión que exige la especial situación del Mar Menor. La formación se enfoca hacia cuestiones específicas como el conocimiento de ciertos instrumentos normativos, herramientas de internet, etc. Tan sólo se ha identificado un curso relacionado con la sensibilización ambiental en las administraciones públicas y otros tres relacionados con el buen gobierno, la transparencia y la participación ciudadana.

La formación ofrecida por la Universidad de Murcia se ha especializado en las áreas de biología y ecología, disciplinas que han jugado un importante papel en el reconocimiento de los problemas del Mar Menor. No se identifica una oferta formativa de grado de estrecha relación con la GIZC, aunque existe cierta diversidad en cuanto a asignaturas relacionadas con la costa, principalmente en biología y ecología. La Universidad Politécnica de Cartagena, por su parte, tampoco cuenta con una oferta formativa específicamente relacionada con la GIZC. La formación que ofrece está muy enfocada hacia la ingeniería, si bien en algunas de las titulaciones es posible identificar asignaturas de cierto interés para la gestión del Mar Menor, como la ordenación del territorio o las relacionadas con la hidrología.

En cuanto a las iniciativas de formación de postgrado universitario, la Universidad de Murcia forma parte de una plataforma de universidades denominada CEIMARNET. Esta red de Campus de Excelencia en Ciencias del Mar está estudiando la posibilidad de que las universidades de la región participen en un máster interuniversitario de postgrado de GIZC.

En la actualidad, destacan dos estudios de Máster ofertados la Facultad de Biología y otro por la Facultad de Derecho de la Universidad de Murcia. Los primeros son el Máster Universitario en Gestión

⁶⁵ Orden de 19 enero de 2015, de la Consejería de Economía y Hacienda, por la que se hace pública la relación de puestos de trabajo de la Administración Pública de la Región de Murcia. (BORM, nº26, de lunes 2 de febrero de 2015, página 3066)



de Recursos Pesqueros y Acuicultura y el Máster Universitario en Gestión de la Biodiversidad en Ambientes Mediterráneos, aunque este último parece haberse extinguido. El último postgrado a considerar es el Máster Universitario en Gobierno, Administración y Políticas Públicas. En todos ellos se abordan algunos aspectos de gestión integrada, si bien en ninguno se trata de forma específica la gestión integrada de las áreas costero-marinas.

Además, la Universidad de Murcia cuenta con un proyecto formativo denominado "Universidad Internacional del Mar" que ofrece anualmente los cursos de verano, aunque no se encuentra ningún curso relacionado con la temática marina y/o costera. Lo más aproximado es la oferta presentada por el Centro de Buceo de la Armada. Tampoco ha habido en este año curso alguno orientado al conocimiento del Mar Menor y su entorno, algo que sí ocurría en el pasado.

La idea de favorecer un diseño curricular cercano a las necesidades demandadas por la GIZC, basadas en un potente conocimiento de la ecología de la laguna pero que también tenga en cuenta ciertas habilidades sociales y destrezas intelectuales asociadas a los principios de la gobernanza, no parece descabellada teniendo en cuenta las características del litoral de Murcia. Habría que prestar la debida atención a la oferta formativa destinada a los gestores públicos. En positivo destaca la creación de la Licenciatura en Ciencias Ambientales en la Universidad de Murcia, cuyo enfoque podría ser interesante para la formación de futuros gestores, además de la posibilidad de impartir un Máster Interuniversitario en Gestión Integrada de Zonas Costeras.

Participación pública

Por participación pública debe entenderse un proceso interactivo que pone en contacto a los responsables técnicos y políticos de una determinada iniciativa con los ciudadanos; especialmente si éstos últimos están implicados o interesados de alguna manera por los espacios litorales o los ecosistemas costero-marinos y sus servicios. Esta aclaración resulta importante pues en numerosas ocasiones se piensa, de forma errónea, que en un plan o programa sólo pueden intervenir aquellas personas que posean determinados conocimientos, especialización o destrezas intelectuales. Ello explica que la participación se resuelva a veces con un periodo de consultas abierto al final de la redacción de un proyecto, cuando ya es difícil cambiar aspectos importantes de su contenido. No es esto lo pretendido por la presente estrategia.

Por el contrario, la participación tanto en la formulación como en el desarrollo del documento que se presenta debe ser muy cuidada, pues le otorga legitimidad a cualquier decisión que incorpore sobre los espacios y ecosistemas del Mar Menor. Además, la participación resulta un pilar de apoyo para los cambios de comportamiento que se quieran conseguir en el modo en que las instituciones y usuarios se relacionan con la laguna.

En este sentido, la situación de partida es que no existe en la Región de Murcia ningún órgano específico para la participación en la gestión integrada del Mar Menor. Ello ha motivado que los interesados canalicen sus esfuerzos, o bien a través de la colaboración con la Administración Regional, cuando esta lo ha solicitado, o a través de diversos grupos conservacionistas y asociaciones de diversa índole, especialmente activos en el ámbito territorial de la laguna y su zona de influencia.

También hay que señalar que existen dos iniciativas que ha promovido la Administración Regional. Por un lado, en 2007 se publicó el "Protocolo General suscrito entre la Consejería de Industria y Medio Ambiente de la Comunidad Autónoma de la Región de Murcia y organizaciones representativas de la actividad económica y social de la Región". (BORM nº 20, de 25 de enero de 2007. Página 2577). Se trata de un instrumento voluntario que promueve un Pacto Social por el Medio Ambiente con el objetivo de que empresas, instituciones, organizaciones y colectivos puedan adquirir voluntariamente compromisos de responsabilidad ambiental más allá de los límites exigidos por la legislación aplicable, de forma que estos esfuerzos obtengan un reconocimiento social y



permitan en su caso obtener ventajas comparativas. Para su desarrollo se han previsto varias iniciativas: se ha creado un logotipo que identifica la organización adherida al Pacto, y se organizan los premios de desarrollo sostenible para fomentar las mejores iniciativas. Además, la Administración regional publica y difunde en su web y ante los medios de comunicación el listado de organizaciones y empresas ambientalmente responsables.

Por otro lado, recientemente fue aprobada la Ley 12/2014, de 16 de diciembre, de Transparencia y Participación Ciudadana de la Región de Murcia. La citada norma, en junio de 2015, facilitó un borrador de "Reglamento de Participación Ciudadana de la CARM". Dicho borrador prevé cinco tipos distintos de instrumentos de participación: Aportaciones ciudadanas, Consultas públicas, Foros de participación ciudadana, Iniciativas ciudadanas y Procesos de deliberación participativa. La futura Estrategia del SSEMM podrá buscar en este repertorio si existe algún instrumento adecuado para sus propios fines.

Y es que en el ámbito territorial de la laguna y su área de influencia se observa una creciente participación y concienciación social. Prueba de ello es el surgimiento del Pacto por el Mar Menor⁶⁶. Porque en el ámbito del Mar Menor y su entorno existe una gran variedad de instituciones no gubernamentales que representan a colectivos de la sociedad civil, o a aquéllos vinculados a intereses ambientales, los deportes náuticos, el sector turístico, agrario, de la pesca y acuicultura, de la investigación, al colectivo de empresarios, etc.

La participación de estos agentes en la formulación y desarrollo de la Estrategia no sólo resulta importante, sino que es trascendental. Y ello porque son los representantes de los principales destinatarios y beneficiarios del instrumento que se propone. Por otro lado, estas organizaciones pueden contar con una notable influencia en el comportamiento colectivo de importantes usuarios, como agricultores, pescadores o empresarios turísticos. Además, forman parte sustancial de la cultura de la sociedad con la que se va a trabajar en la formulación y desarrollo de la Estrategia de GIZC del SSEMM.



⁶⁶ La plataforma "Pacto por el Mar Menor" aglutina a un grupo heterogéneo de personas y colectivos de diversa naturaleza a los que une su preocupación por el deterioro de la laguna.



Tabla 16. Organizaciones no gubernamentales destacadas en el área del Mar Menor y su entorno.

Sociedad civil	
	Federación de Asociaciones de Vecinos de la Región de Murcia
	Federación de Asociaciones de Vecinos de Cartagena y Comarca "Fernando Garrido"
	Asociaciones de vecinos de los municipios de Cartagena, Torre Pacheco, Los Alcázares, San Pedro del Pinatar y San Javier
Medio Ambiente y Patrimonio	
	Asociación de Naturalistas del Sureste
	Ecologistas en acción de la Región de Murcia
	Asociación L.A. Ecocultural Los Alcázares
	Sociedad Ornitológica Pinatar
	Asociación Hippocampus, caballito de mar
	Asociación Ardeida
	Asociación Calblanque (de voluntariado ambiental)
	Asociación Cabezo Gordo (promueven actividades en el espacio protegido Cabezo Gordo, en Torrepacheco)
	Liga Rural del Campo de Cartagena (Asociación Cultural para la investigación, fomento, divulgación y defensa de la cultura tradicional y el patrimonio etnográfico de la Comarca del Campo de Cartagena)
Náutica	
	Federación de Vela de la Región de Murcia
	Federación de Motonáutica de la Región de Murcia
	Federación de Piragüismo de la CARM
	Asociación de Centros de Buceo de la Región de Murcia
	Federación de Actividades Subacuáticas de la Región de Murcia
	Asociación de Clubes Náuticos, Puertos Deportivos y Turísticos de la RM
Pesca y acuicultura	
	Cofradía de Pescadores de San Pedro del Pinatar
	Federación murciana de Cofradías de pescadores
	Cofradía de pescadores de Cartagena
	Cofradía de pescadores de Aguilas
	Cofradía de pescadores de Mazarron
Comunidades de regantes	
	Comunidad de regantes del Campo de Cartagena
	Comunidad de regantes Mar Menor Sur
Turismo y comercio	
	Federación de asociaciones de consumidores y usuarios de la RM
Empresarial	
	o <i>Medio Ambiente</i>
	Asociación de empresas de medio ambiente de la R. de Murcia (AEMA-RM)
	o <i>Náutica</i>
	Estación náutica Mar Menor – Cabo de Palos
	o <i>Pesca y acuicultura</i>
	Asociación nacional de acuicultura del atún rojo (ANATUN)
	Federación de acuicultores de la Región de Murcia
	Cofradía de Pescadores de San Pedro del Pinatar
	Federación murciana de Cofradías de pescadores
	Cofradía de pescadores de Cartagena
	Cofradía de pescadores de Aguilas
	Cofradía de pescadores de Mazarron



o <i>Sector agrario</i>
Coordinadora de agricultores y ganaderos-Iniciativa Rural (COAG-IR)
Unión de pequeños agricultores (UPA)
Asociación de empresas agrícolas y ganaderas (ADEA-ASAJA)
Federación de cooperativas agrarias de Murcia (FECOAM)
Asociación de productores-exportadores de frutas y hortalizas de la Región de Murcia (PROEXPORT)
o <i>Turismo y comercio</i>
Federación regional de empresarios de hostelería y turismo de la Región de Murcia (HOSTEMUR)
Asociación de empresarios de hostelería y alojamientos turísticos de Cartagena y su comarca (HOSTECAR)
Asociación de empresarios de hostelería y alojamientos turísticos de la Costa Cálida (HOSTETUR)
Asociación de chiringuitos de San Pedro del Pinatar
Unión de Empresarios Pinatarenses
Asociación de Comerciantes San Pedro del Pinatar
Asociación de comerciantes de Los Alcázares
Estación náutica del Mar Menor-Cabo de Palos

Por la relevancia del hecho conviene subrayar que en los trabajos previos a la formulación de la Estrategia de GIZC del SSEMM, han contado con la participación de los distintos agentes sociales e institucionales. En efecto, partiendo de los diagnósticos y trabajos realizados, en Abril de 2014 se celebraron las "Jornadas Reuniones sobre Gestión Integrada de Zonas costeras del Mar menor y su entorno", un proceso participativo que buscaba recoger propuestas para un plan de acción. Como resultado, en mayo de 2014 se publicó un "Informe sobre la Estrategia de Gestión Integrada de Zonas Costeras en el Mar Menor y su entorno" que sintetiza todo el proceso y el estado de los trabajos realizados para la elaboración de la estrategia.

Las Jornadas partieron de una introducción a los principios y el marco normativo de la GIZC y la Ordenación del Espacio Marítimo para continuar con la descripción de los trabajos previos que se estaban realizando para la realización de la Estrategia, los avances alcanzados y las tareas por desarrollar. Por último, se dio lugar a un proceso de participación pública en el que estuvieron presentes representantes de los sectores de: investigación, sector náutico (vela, buceo, embarcaciones deportivas, etc.), sector de la pesca y la acuicultura, sector del turismo, medio ambiente, sector agrario, y, finalmente, representantes de las administraciones.

Del proceso participativo resultó un inventario de problemas a abordar por la Estrategia de GIZC del SSEMM, así como una propuesta de medidas. Finalmente, se realizó una ficha descriptiva de las treinta actuaciones propuestas que incluyó su horizonte temporal (corto, medio o largo plazo), descripción de la medida, administraciones implicadas y presupuesto estimado.

En síntesis, no se han encontrado instrumentos específicos de participación pública asociados a la gestión de la laguna. Ello a pesar de las iniciativas institucionales por mejorar, en términos generales, la participación en el ámbito público de actuación. Pero también a pesar de que la concienciación y movilización ciudadana en relación al Mar Menor va en aumento. Se considera, por tanto, necesario que la Estrategia de GIZC del SSEMM proponga algún instrumento específico que canalice y encauce estas dos fuerzas complementarias que redundarán en una mejora de la calidad democrática de la toma de decisiones en el ámbito público. Así se facilitará un diálogo más constante y fluido entre gestores, técnicos, usuarios e interesados del área del Mar Menor y su entorno, de forma que se puedan anticipar conflictos y mejorar su gestión. El camino que queda, por tanto, a la



futura Estrategia es vincular la creciente concienciación y participación social con los Instrumentos de participación pública.

Educación y concienciación para la sostenibilidad

Las organizaciones en defensa de la naturaleza han sido extraordinariamente activas en el ámbito del Mar Menor y su entorno. Su papel ha sido fundamental. Colectivos como ANSE, Ecologistas en Acción, Asociación Hippocampus y otros han estado presionando desde hace varias décadas para que la Administración proteja los valores ambientales del Mar Menor. Y es que han cumplido una labor fundamental de vigilancia y protesta ante las agresiones que ha sufrido la laguna. Valga de ejemplo que la Comunidad Autónoma designó las zonas sensibles a la contaminación por nitratos después de que ANSE interpusiera una queja a la Comisión Europea. En efecto, estas organizaciones sociales han llegado incluso a situarse en ocasiones por delante de la propia administración en el conocimiento del entorno y sus necesidades, de las demandas sociales e inquietudes y quejas de los vecinos, etc. Y cuentan con una dilatada experiencia, en octubre de 2009 se celebraron las jornadas "30 años y más de ecologismo social en la Región de Murcia". Por lo anteriormente expuesto, estos colectivos constituyen un valioso recurso que debería ser aprovechado por la administración pública para contar con su colaboración en la gestión integrada del Mar Menor y su entorno.

Por otro lado, desde el ámbito de la administración, la Dirección General del Medio Natural ha centrado sus esfuerzos en materia de educación ambiental en la creación de un Programa de Red de Aulas de Naturaleza, para lo que ha contado con el apoyo de la Consejería de Educación y Cultura⁶⁷. El mencionado programa surge como un complemento a la educación ambiental con el fin de permitir, tanto a la población escolar como a otras asociaciones y colectivos, "conocer los valores naturales y culturales de la región, valorar los bienes y servicios que proporcionan los espacios naturales y apreciar la importancia y necesidad de conservación". Se encuentra operativo desde el año 2004, y va dirigido a centros de educación especial, infantil, primaria y secundaria, asociaciones y otros colectivos. Consiste en:

Aulas y Talleres de la Naturaleza. Dirigen sus esfuerzos a dar a conocer los espacios naturales protegidos de la región. En ellos se realizan tareas de educación ambiental. Esta Red de Aulas de la Naturaleza consta de doce instalaciones, diferenciadas entre Aulas y Talleres de la naturaleza. Destaca el Aula "Mar Menor", ubicada en la localidad de "Los Urrutias", en el municipio de Cartagena. Ubicada muy cerca de la laguna, es posible educar a los participantes sobre los importantes valores y problemáticas de la laguna mediante su observación directa.

Campañas de Educación Ambiental: se relacionan con la interpretación de los valores de los espacios protegidos, contribuyendo a la sensibilización y concienciación sobre la necesidad de su conservación. No se identifican iniciativas dirigidas a la gestión de la complejidad del ámbito del Mar Menor o del litoral.

Eventos extraordinarios. Celebración en diferentes municipios del Día del Árbol, Día Mundial del Medio Ambiente, Día Mundial de la Educación Ambiental, colaboración en Semanas Culturales, etc.

Otra línea de trabajo de la CARM en materia educación ambiental es la elaboración de materiales para la educación ambiental en los que el Mar Menor no ha contado con un protagonismo especial. De hecho las únicas referencias encontradas a la laguna se encuentran relacionadas con la descripción de alguno de sus múltiples espacios protegidos. Concretamente, se elaboran

⁶⁷ Según información de la Consejería:
<http://servicios.educarm.es/admin/webForm.php?ar=220&mode=visualizaAplicacionWeb&aplicacion=NATUR A&web=6&zona=PROFESORES>



Región de Murcia
Consejería de Presidencia y Fomento

Dirección General de Transportes, Costas y Puertos



publicaciones periódicas sobre temas ambientales, como "Naturalmente conectados", un boletín sobre los espacios naturales protegidos de la región; monografías sobre temas variados, sin que se haya abordado de forma específica el Mar Menor en su conjunto; cuadernos para el profesor, orientados al conocimiento de los espacios protegidos; carteles y folletos; DVDs sobre los espacios protegidos, destacando uno sobre los humedales.

Por otro lado, la Administración Regional fomenta las actividades de voluntariado, que se encuentran reguladas por la Ley 5/2004, de 22 de octubre, del Voluntariado de la Región de Murcia (BORM nº261, de 10/11/2004). Para participar en estas actividades, la consejería competente cuenta con un listado de asociaciones de carácter ambiental a las que el interesado se puede dirigir para participar. Es necesario precisar que el voluntariado se considera más una actividad de educación y concienciación que de participación real efectiva, pues dichas iniciativas no están dirigidas a involucrar a los participantes en la gestión de un determinado ámbito territorial, sino a colaborar en actuaciones y proyectos puntuales que ya se encuentran en marcha.

No se han identificado programas educativos de la Consejería de educación orientados a la educación ambiental, esta tarea parece ser exclusivamente llevada a cabo por la consejería competente en medio ambiente.

Los esfuerzos existentes de educación ambiental para la laguna del Mar Menor suelen ser puntuales, no parecen contextualizados, y no se observa un esfuerzo por vertebrarlos de modo que realmente supongan un vector de cambio para la laguna mediante su transformación en conocimiento y concienciación. En este sentido, se encuentran referencias a un trabajo para la elaboración de una "Estrategia Regional de Educación Ambiental", que no ha llegado a aprobarse.

Los programas de educación ambiental existentes se orientan hacia el conocimiento y valoración de los ENP. Se echa en falta un programa de educación ambiental de carácter periódico donde se traten temas relacionados con la problemática de la laguna y de los actores que se asientan en sus orillas o viven de ella, la oportunidad de una gestión integrada del Mar Menor, etc. Para ello, se cuenta con el Aula de la Naturaleza del Mar Menor y con organizaciones sociales para la defensa de la naturaleza que han cumplido una importante labor en la zona desde hace varias décadas. En esta labor debería implicarse, además de la consejería dedicada al medio ambiente, la relacionada con la educación. Por otro lado, las Oficinas de turismo podrían también contar con un papel destacado en este asunto.

Información y conocimiento para la gestión integrada

Existe un más que considerable conocimiento de la laguna del Mar Menor y sus problemas, tanto a nivel ambiental, como social o económico. No es, por tanto, una debilidad la falta de información para la redacción y desarrollo de la presente Estrategia, más bien todo lo contrario. Ello no quiere decir que no haya vacíos de conocimiento o necesidad de hacer un seguimiento a algunos indicadores básicos.

En todo caso, es posible localizar múltiples estudios de la laguna del Mar Menor realizados por las diferentes Administraciones, así como las universidades y centros de investigación desde hace más de tres décadas. Además, los trabajos previos realizados por la Comisión Técnica, creada a partir del Protocolo de colaboración entre las Administraciones regional y estatal, han logrado reunir y sintetizar la información existente para comenzar el proceso de formulación de la Estrategia. No es, por tanto, un problema de falta de conocimiento al que se enfrenta la gestión de este ámbito, sino más bien al compromiso de utilizar el conocimiento científico como referencia obligada en el proceso de toma de decisiones importantes.

Además, la Ley 12/2014 ha permitido la creación de diversos instrumentos para la difusión y comunicación de esta información, como el "Portal de Transparencia de la Comunidad Autónoma



de la Región de Murcia", así como la Oficina de Transparencia y la Participación Ciudadana de la Administración Pública de la Región de Murcia, que funciona como órgano administrativo encargado de velar por que la información sea de fácil acceso y transparente al público.

De cualquier forma, será necesario continuar generando información y conocimiento sobre la evolución del estado de la laguna, por un lado para evaluar la ejecución de la Estrategia y, por otro, para permitir una gestión adaptativa que sea capaz de responder a los nuevos retos que puedan surgir, que deberán ser convenientemente identificados e investigados. En este sentido, existen algunas experiencias, instalaciones o instituciones, relacionadas con la información y conocimiento científico, que conviene citar debido a su interés para la gestión integrada del SSEMM:

Observatorio Oceanográfico Costero de la Región de Murcia (OOCMur). Se integra en el programa nacional de Infraestructura Científica y tecnológica Singular (ICTS), y apoyado también por el Plan de Ciencia y Tecnología de la Región de Murcia 2007-2010. Se encuentra orientado al estudio del mar y su conservación. Entre los objetivos con que se creó el observatorio destacan: desarrollar un sistema de monitorización costera para el Mar Menor como primer paso para el desarrollo de un Sistema de Observación Oceanográfico Costero de la Región de Murcia; adoptar y desarrollar modelos numéricos para la caracterización hidrodinámica del Mar Menor; analizar los patrones de distribución espacio-temporales de las tasas de colonización de larvas, reclutamiento de peces, migración y movimiento interno de especies clave en el Mar Menor; enlazar los modelos hidrodinámicos con los procesos biológicos para explicar la conectividad entre poblaciones, los patrones de distribución de las poblaciones observados y las tasas de colonización en la laguna; desarrollar nodos de sensores de comunicación inalámbrica para la obtención y transmisión de datos en tiempo real.

Plataforma de Investigación de Recursos Hídricos (PIRHZE). Se trata de una Infraestructura Científica y Tecnológica Singular (ICTS) que se constituye con el objetivo de promover y apoyar el desarrollo de la I+D+i en el uso y gestión de los recursos hídricos.

Instituto Español de Oceanografía-Centro Oceanográfico de Murcia (IEOCOM). Sus investigaciones permiten responder específicamente a las demandas de la Administración Pública sobre el mar, su uso racional, y su protección. Las actividades del IEO están incluidas en un Programa Marco de Investigación, con vigencia cuatrianual.

Instituto Murciano de Investigación y Desarrollo Agrario (IMIDA). Se trata de un organismo público de investigación cuya función principal es impulsar la investigación y el desarrollo tecnológico en los sectores agrario, forestal, alimentario y pesquero, la acuicultura marina, la alguicultura y cualquier otra forma de cultivo industrial. Aspira a obtener herramientas que permitan el desarrollo de actividades productivas sostenibles y competitivas.

Fundación Instituto EuroMediterráneo del Agua⁶⁸. Desarrolla Actividades sin ánimo de lucro relativas a los problemas del agua y recursos hídricos, abordando aspectos técnicos, jurídicos e institucionales. Han realizado diversos estudios y publicaciones sobre el Mar Menor.

La Estrategia de gestión integrada del SSEMM encuentra un excelente punto de partida en relación al conocimiento e información existente sobre los problemas que afectan a la laguna. Existen

⁶⁸ Tiene su origen en la Recomendación 1471/2000 de la Asamblea Parlamentaria del Consejo de Europa de fecha 25 de septiembre de 2000, aprobada posteriormente por su Comité de Ministros en Respuesta adoptada en la 748ª reunión de Delegados de Ministros el 3 de abril de 2001.



además una serie de instituciones científicas, dentro del ámbito público, que pueden continuar aportando información y conocimiento si tienen los medios y la financiación adecuadas. El futuro instrumento estratégico del Mar Menor debería contar con la ciencia como uno de los pilares básicos para su formulación, seguimiento y evaluación. En este sentido, una mejor relación del binomio ciencia-gestión deberá ser promovida y articulada por la futura estrategia. En relación a la información, se echa en falta un portal de Internet pensando en: a) el acceso del ciudadano al conocimiento científico y a la información divulgativa sobre el Mar Menor y su entorno, y b) facilitar a técnicos y funcionarios un lugar donde puedan encontrar una copia de informes, estudios, publicaciones electrónicas, estadísticas, etc. de otros organismos.

Recursos económicos

Es una de las grandes fortalezas de la Estrategia de GIZC del SSMME. Son pocas las ocasiones en que un instrumento de estas características cuenta, desde su formulación, con recursos económicos comprometidos para su desarrollo posterior. En efecto, con objeto de implantar la parte de la Estrategia que corresponde a competencias de la Administración Regional, la CARM ha decidido utilizar la figura de la Inversión Territorial Integrada, ya comentada en apartados anteriores, y que le permitirá emplear fondos europeos de forma combinada para la consecución de los siguientes objetivos: impulsar la inversión pública en proyectos de I+D+i que contribuyan a la optimización del uso de fertilizantes en los cultivos de la cuenca vertiente al Mar Menor (Campo de Cartagena), mejorar la calidad de las aguas (disminuyendo la contaminación por vertidos al Mar Menor), y fomentar, desarrollar y mantener el patrimonio natural y los espacios protegidos en la laguna costera del Mar Menor.

El reto de la Estrategia en este sentido consiste en aprovechar al máximo los fondos existentes de manera que sirvan para ejecutar las acciones de mayor importancia o urgencia, o las que impliquen mayor capacidad de "arrastre" o motricidad respecto a las acciones a ejecutar con posterioridad. De este modo, estos recursos ayudarían a generar la inercia de cambio necesaria para inducir un cambio de comportamiento institucional, social y económico en la gestión de la laguna del Mar Menor. El resultado que se persigue es lograr una dinámica positiva que pueda mantenerse en el largo plazo, de forma que sea más sencillo lograr nuevos recursos para etapas posteriores de ejecución de la estrategia.





4. ESTABLECIENDO LAS BASES PARA LA ESTRATEGIA DEL SSEMM.

Asuntos clave para el Bienestar humano: síntesis del diagnóstico operativo

En términos muy generales, podría afirmarse que el modelo de desarrollo del último medio siglo se ha caracterizado en el Mar Menor por las siguientes pautas de intervención:

- a) Las actuaciones realizadas, bastante a menudo, aparecen desvinculadas de sus efectos o repercusión sobre la base natural; por haber sido planificadas con una proyección y finalidad exclusivamente sectorial.
- b) Dichas actuaciones han ignorado, de forma reiterada, la escala (lagunar) y el ecosistema (sistema socio-ecológico) donde se intervenía.
- c) Las actuaciones han sido planificadas con una proyección y finalidad exclusivamente sectorial.
- d) Muchas de esas actuaciones están necesitadas de coordinación intersectorial e interadministrativa, y de participación pública.

No cabe duda que el proceso descrito a grandes trazos para los últimos 50 años ha traído considerables beneficios a los habitantes del SSEMM. La actividad agrícola, la agroindustria, los servicios ligados al ocio y al turismo, etc. constituyen manifestaciones de consecuencias muy positivas. Pero también existen impactos ambientales negativos que se traducen en problemas. Y estos repercuten, no cabe duda, en alguna de las dimensiones del bienestar humano. Se trata, entonces, de eliminar o recortar el efecto de los segundos sin menoscabo del bienestar que puedan proporcionar las primeras.

A continuación, en la Tabla 17, se han establecido hipótesis de trabajo con los mismos problemas observados, buscando sus posibles causas. Es bastante probable que la situación en la que se encuentra el SSEMM derive de un modelo de desarrollo que no ha tenido en cuenta sus efectos sobre el soporte físico y natural sobre el que descansa.

De los problemas apuntados cabe esperar, a su vez, conflictos que cada vez podrían manifestarse de manera más preocupante, con el consiguiente deterioro de la convivencia. Estos conflictos podrían expresarse con la siguiente lógica de relación:

- a) Conflictos entre Administraciones públicas vinculadas a la conservación y el desarrollo: diferentes sectores de las tres escalas de la Administración pública responsables del medio ambiente, infraestructuras, pesca, puertos, turismo, agua, agricultura, etc.
- b) Conflictos entre usuarios privados que son beneficiarios, desde el punto de vista del aprovechamiento económico, de los distintos servicios del Socio-ecosistema del Mar Menor: empresarios turísticos, agricultores, acuicultores, pescadores, etc.
- c) Conflictos entre los ciudadanos (asociaciones de vecinos, deportivas, colectivos ecologistas, etc.) y los diferentes actores públicos y privados antes mencionados, que reclaman un ambiente sano y aguas limpias para su disfrute y mejor calidad de vida.





Tabla 17. Manifestación y causas posibles de los problemas del SSEMM

Naturaleza	Manifestación	Causas posibles
Socio Ambientales	Alteración de los procesos biofísicos del SSEMM	Construcción de infraestructuras costeras (diques, puertos), rellenos, dragados, ensanche de entradas/salidas de agua. Construcción de grandes infraestructuras viales en la cuenca del Campo de Cartagena, que han provocado la fragmentación del territorio, problemas de arrastre y erosión, fundamentalmente en los episodios de lluvias torrenciales. Provocando cambios radicales del sistema hídrico.
	Contaminación de las aguas lagunares, humedales y del acuífero	Residuos agrarios (Albuñón y otras ramblas) y urbanos (parcialmente resuelto), turismo y navegación, salmuera procedente de desalobradoras, lixiviados y material particulado de minería residual.
	Degradación de hábitats naturales y pérdida de la biodiversidad	Intensa urbanización del perímetro lagunar, cambio de usos del suelo en el Campo de Cartagena, entrada de especies exóticas, contaminación por depósito de residuos sólidos, contaminación relacionada con residuos agrícolas, aumento de materiales inertes extraños al sistema lagunar y aumento de la turbidez, aumento de sedimentos lagunares con metales pesados procedentes de residuos mineros, ocasionando la alteración de la dinámica sedimentaria, y la destrucción de los hábitats asociados.
	Aumento vulnerabilidad cambio climático	Ocupación del borde costero que elimina barreras naturales de La Manga (campo dunar).
Socio Culturales	Degradación de la calidad ambiental y paisajística	Desarrollo de ciertos usos y actividades económicas: urbanización y agricultura intensivas.
	Pérdida de competitividad por descenso del atractivo y aumento del costo de mantenimiento	Calidad de las aguas de la laguna. Banalización del paisaje. Plaga de medusas. Costes que crecen por el mantenimiento de instalaciones e infraestructuras: regeneración o reperfilado de playas, diques, puertos, etc.
	Merma del capital natural y patrimonio cultural	Degradación del patrimonio público, natural y cultural, que puede sustentar actividades económicas, culturales y de ocio. Pérdida de identidad cultural y afecto hacia el Mar Menor como espacio "familiar" a defender y proteger.
	Transferencia de costes entre actividades y usuarios.	Predominio de unas actividades económicas sobre otras que generan externalidades.

Por otro lado, en la segunda columna de la Tabla 18 se han sintetizado los impactos negativos que, sobre el bienestar humano, puede producir el empeoramiento de la provisión de servicios del





SSEMM. El concepto de Bienestar Humano reconoce como determinantes y componentes del mismo los siguientes⁶⁹:

- Seguridad, que en el presente caso se relaciona con la capacidad para reducir la vulnerabilidad a los colapsos y eventos extremos de carácter natural. Como avenidas provocadas por lluvias torrenciales o inundaciones costero marinas en el caso presente.
- Recursos para obtener ingresos que permitan contar con medios de subsistencia, o bienes materiales básicos, para una vida digna. La laguna y La Manga pueden ser considerados recursos que facilitan ciertas actividades económicas.
- Salud, vinculada a una adecuada alimentación, estar libre de enfermedades evitables, contar con agua limpia, etc. En el SSEMM, la rambla del Beal y los fondos de la laguna, por ejemplo, deberían estar libres de metales pesados generados a partir de la lixiviación de residuos mineros.
- Buenas relaciones sociales, que se asocian al disfrute cotidiano del lugar donde se vive, con lo que se puede aprender colectivamente del Mar Menor. Es posible que los habitantes del entorno lagunar puedan observar, con preocupación, como se degrada el lugar donde viven ellos y sus hijos, donde disfrutaban, o donde se relacionan con sus vecinos.

Por lo que implica el concepto de Bienestar Humano para los ciudadanos del SSEMM, se han buscado los vínculos más aparentes entre los impactos descritos en páginas precedentes y las cuatro dimensiones ahora mencionadas. En la Tabla 18 se exponen los resultados de este cruce. A primera vista están más comprometidas las dimensiones "Recursos para obtener ingresos" y "Relaciones sociales". Ello podría implicar futuros obstáculos para continuar manteniendo el actual modelo de desarrollo, por un lado, y la pérdida de ciertos atributos necesarios para la calidad de vida de las personas residentes.



⁶⁹ PNUMA, Programa de Naciones Unidas para el Medio Ambiente, 2003, *Ecosistemas y Bienestar Humano: Marco para la Evaluación, Resumen*, Informe del Grupo de Trabajo sobre Marco Conceptual de la Evaluación de Ecosistemas del Milenio, 20 pp.



Tabla 18. Incidencia de los problemas en el bienestar humano en el SSEMM

Naturaleza problemas	Manifestación	Seguridad	Recursos para obtener ingresos	Salud	Relaciones sociales
Socio Ambiental	Alteración de los procesos biofísicos del SSEMM	X	X		
	Contaminación de las aguas lagunares y del acuífero		X	X	X
	Degradación de hábitats naturales y pérdida de la biodiversidad		X	X	X
	Aumento vulnerabilidad cambio climático.	X		X	
Socio Cultural	Degradación de la calidad ambiental y paisajística		X		X
	Pérdida de competitividad por descenso del atractivo y aumento del costo de mantenimiento del SSEMM		X		X
	Merma del capital natural y patrimonio cultural		X		X
	Transferencia de costes entre actividades y usuarios.		X		X

Asuntos clave para el modelo de gestión integrada: síntesis del diagnóstico estratégico

En la Tabla 19 se expresan de forma sintética los aspectos relacionados con el diagnóstico del que hemos denominado Decálogo para la Gestión Integrada del SSEMM. No hace falta insistir en la relación que existe entre cada uno de los elementos y los demás.





Tabla 19. Síntesis del Decálogo de gestión para la laguna del Mar Menor

Política	Las políticas públicas más eficaces han sido aquellas dirigidas a fomentar o facilitar las infraestructuras y las actividades productivas de forma intensiva (turismo y ocio, negocio inmobiliario, agricultura). Estas, además, se han centrado en elaborar normas pero no en velar por su aplicación. Habrá que buscar fórmulas compatibles y sostenibles. No se ha identificado hasta la fecha una política pública explícita que, como proceso y a partir de los problemas de la laguna, institucionalice un programa de gestión integrada para el Mar Menor a través de un plan de acción, lo implemente y evalúe sus resultados. El reto futuro reside en encontrar un modelo de gestión que demuestre que el interés político en recuperar y proteger la laguna, se traduce en una serie de actuaciones concretas que hacen frente a los principales problemas observados y realizar un seguimiento y control de su efectividad.
Normativa	Existe un considerable repertorio normativo de carácter sectorial, pero no hay en la actualidad un instrumento reglamentario específico dirigido a administrar el Mar Menor y su entorno para avanzar hacia un nuevo modelo de gestión adaptado a su singularidad. Sería de gran ayuda contar con una estrategia que tenga fuerza legal, específicamente pensada para administrar un ámbito con las características y los problemas del Mar Menor y su entorno. El Protocolo de GIZC del Mediterráneo (ratificado por España) y la ley 13/2015, de ordenación del territorio de Murcia apoyan la aprobación de la futura Estrategia.
Instituciones	A pesar de la compleja estructura institucional que las tres escalas de la Administración tiene implantadas, no existe ninguna institución que específicamente haya sido diseñada para gestionar de forma integrada el SSEMM. Convendría contar con una institución pública, de elevado nivel administrativo, de naturaleza multisectorial pero de reducido tamaño y abierta a la participación ciudadana, cuyo cometido estuviera específicamente ligado a la administración del Mar Menor y su entorno.
Coordinación	El Protocolo firmado entre el Ministerio de Agricultura, Alimentación y Medio Ambiente y la CARM para la elaboración de la Estrategia del Mar Menor es un paso importante para mejorar la coordinación y cooperación institucional. Es preciso aprovechar esta oportunidad. Existen también instrumentos de coordinación general entre las distintas instituciones regionales, pero éstos no son suficientemente específicos para la gestión de la laguna. La Estrategia deberá hacer propuestas para mejorar los mecanismos de coordinación y cooperación entre administraciones e instituciones competentes en el Mar Menor con objeto de garantizar su protección, conservación y puesta en valor.
Instrumentos	Existe un considerable número de instrumentos de aplicación al Mar Menor, pero se observa una gran dificultad para llevarlos a la práctica. El objetivo en este sentido es evaluar las distintas iniciativas para poder corregir los problemas que explican la escasa eficacia de los instrumentos utilizados. En los últimos años han aparecido iniciativas que aspiran conseguir un instrumento de tipo estratégico. Es deseable que la nueva Estrategia pueda lograr lo que durante tiempo no ha sido posible: dibujar una hoja de ruta en la gestión integrada de la laguna y su entorno. Para ello deberá buscarse un compromiso político-administrativo, y definir mecanismos para su aplicación y seguimiento.





Administradores y gestores	Es necesario prestar mayor atención a la oferta formativa destinada a los gestores públicos y privados, relacionados con la Administración del Mar Menor y su entorno, para que responda mejor a las necesidades de la Gestión Integrada de Zonas Costeras. Ésta debe ser además de carácter continuo, objetiva y práctica. También sería interesante favorecer un diseño curricular en las universidades vinculadas a las aptitudes y destrezas que precisa un gestor que quiera practicar la GIZC. Se observan iniciativas en este sentido desde el ámbito universitario.
Participación pública	No existen instrumentos específicos de participación pública asociados a la gestión de la laguna, y ello a pesar de que la concienciación y movilización ciudadana en relación con los problemas del Mar Menor va en aumento. Entre las tareas encomendadas a la Estrategia podría estar la de vincular una creciente concienciación y participación social con los instrumentos de participación pública previstos en unas hipotéticas y específicas nuevas normas e instituciones para la gestión del Mar Menor.
Educación y concienciación para la sostenibilidad	Los programas de educación ambiental existentes se orientan hacia el conocimiento y valoración de los ENP. Se echa en falta un programa de educación ambiental de carácter periódico donde se traten temas relacionados con la problemática de la laguna y de los actores que se asientan en sus orillas o viven de ella, la oportunidad de una gestión integrada del Mar Menor, etc. Para ello, se cuenta con el Aula de la Naturaleza del Mar Menor y con organizaciones sociales para la defensa de la naturaleza que han cumplido una importante labor en la zona desde hace varias décadas. En esta labor debería implicarse, además de la consejería dedicada al medio ambiente, la relacionada con la educación. Por otro lado, las Oficinas de turismo podrían también contar con un papel destacado en este asunto.
Información y conocimiento	Existe suficiente conocimiento de la laguna y sus problemas, y además se cuenta con una serie de instituciones científicas que pueden continuar aportando información y conocimiento. Ello será necesario, tanto para el seguimiento y evaluación de las medidas que se adopten, como para aspectos sobre los que se precisa mayor investigación, como el relacionado con el cambio climático y sus efectos en la laguna. La Estrategia debería contar con la ciencia como uno de los pilares básicos de su desarrollo. Para ello, una mejor relación del binomio ciencia-gestión deberá ser promovida y articulada. En relación a la información, se echa en falta un portal de Internet pensando en: a) el acceso del ciudadano al conocimiento científico y a la información divulgativa sobre el Mar Menor y su entorno, y b) facilitar a técnicos y funcionarios un lugar donde puedan encontrar una copia de informes, estudios, publicaciones electrónicas, estadísticas, etc. de otros organismos.
Recursos económicos	La Estrategia debe aprovechar los recursos existentes (ITI) para generar la inercia de cambio necesaria en el comportamiento institucional, social y económico que redunde en la gestión del Mar Menor. Se persigue lograr una dinámica positiva que pueda mantenerse en el largo plazo, de forma que sea más sencillo obtener nuevos recursos para etapas posteriores de ejecución de la estrategia. No obstante lo anterior, las Administraciones públicas deben aportar fondos específicos para un nuevo modelo de gestión basado en las orientaciones en las que la Estrategia de GIZC encuentre consenso.





Sintetizando los diagnósticos operativos (del SSEMM) y estratégico (de la gestión).

Tabla 20. Matriz DAFO (Debilidades, Amenazas, Fortalezas y Oportunidades) del SSEMM

Debilidades	Fortalezas
<ol style="list-style-type: none">1. Interpretación parcial del ámbito de intervención para el Mar Menor.2. Modelo urbanístico y turístico débil, supeditado a las distintas presiones e intereses. Ello ha derivado, entre otras cuestiones, en una falta de servicios que no hace atractivo el uso residencial.3. Dificultad del sistema lagunar para asimilar las presiones de las actividades humanas.4. Excesiva dependencia del agua y falta de garantía de suministro para actividades emplazadas en una zona árida.5. Inadecuado enfoque del abordaje de los problemas: se interviene más en cómo se manifiestan y menos en sus causas y origen.	<ol style="list-style-type: none">1. La delimitación de un sistema socio-ecológico en el Mar Menor puede definirse adecuadamente utilizando criterios relacionados con la cuenca hidrográfica.2. Existe un sector agrícola potente, muy productivo, moderno, e internacionalizado, con una estructura de explotación y organización por encima de la media nacional y una productividad mayor.3. Valores naturales y ecológicos de extraordinario interés y atractivo, que justifican una política de protección y conservación ambiental.4. Identidad cultural y ambiental muy bien definidas y asociadas al patrimonio histórico, a los usos y a las actividades tradicionales del Mar Menor (alta concienciación afectiva de los habitantes con su entorno).5. Base natural con potencial para el desarrollo de múltiples actividades: náuticas, turísticas, residenciales, etc





Amenazas	Oportunidades
<ol style="list-style-type: none">1. Que los mercados de demanda relacionen la producción agrícola del Campo de Cartagena con procesos de contaminación ambiental.2. Que el deterioro de las condiciones ambientales de la laguna y del paisaje impacten en la imagen turística del Mar Menor y en una pérdida de calidad de vida.3. Que la minería extinta siga aportando metales pesados a la laguna y esto sea tenido en cuenta por la demanda de productos pesqueros.4. Que la desarticulación de la red hidrográfica continental, producida por una inadecuada gestión de los usos del suelo, aumente el riesgo de avenidas e inundaciones.5. Que la desaparición de los usos tradicionales y el patrimonio cultural tenga implicaciones sociales y económicas.6. Pérdida de singularidad e identidad ambiental, ecológica y paisajística del Mar Menor.7. Que el deterioro de la biodiversidad y las condiciones ambientales de la laguna, alcancen un punto de no retorno, de manera que afecte gravemente a los servicios ecosistémicos de regulación y culturales.8. Que aumente la vulnerabilidad a los riesgos asociados al cambio climático.	<ol style="list-style-type: none">1. Revisar el modelo de desarrollo del último medio siglo para obtener, como sociedad, lecciones aprendidas.2. La recuperación de la laguna y sus servicios ecosistémicos para cambiar hacia un nuevo modelo de desarrollo.3. Desarrollo e implementación de códigos de buenas prácticas asociadas a la agricultura, pesca, urbanismo y turismo, ocio y recreo, ganadería.4. Recobrar la calidad ambiental de la laguna para sus habitantes y visitantes como reclamo de un espacio más habitable y competitivo en lo económico.5. Establecer la conservación del ecosistema lagunar como objetivo de naturaleza estrictamente ambiental.6. Evitar futuros conflictos entre diferentes grupos de usuarios del espacio lagunar, islas, y del territorio del entorno.7. Que la estrategia sirva para impulsar iniciativas paralizadas de interés para la laguna, como el Plan de Gestión Integral de Espacios Naturales Protegidos del Mar Menor.





Tabla 21. Matriz DAFO (Debilidades, Amenazas, Fortalezas y Oportunidades) del modelo gestión del SSEMM

Debilidades	Fortalezas
1. Inexistencia de política pública explícita y específica para abordar los asuntos del SSEMM (turismo, actividades náuticas, agricultura, pesca, protección del medio ambiente, etc.).	1. Respaldo de la ley 13/2015, de ordenación del territorio de Murcia, para la aprobación de la futura Estrategia de GIZC del SSEMM.
2. Ausencia de un soporte legal adaptado a las características del SSEMM y dirigido a su gestión integrada.	2. Protocolo suscrito entre el MAAM y la CARM para la elaboración de la Estrategia del Mar Menor
3. Fragmentación de las responsabilidades relacionadas con la gestión del SSEMM. No se han encontrado órganos de coordinación y cooperación adaptados.	3. Numerosas competencias de la CARM con trascendencia para la GIZC.
4. Dificultad de aprobación de instrumentos de interés, como el Plan de Gestión Integral de ENP del Mar Menor, entre otros. No se ha aplicado ningún instrumento estratégico de GIZC para el SSEMM.	4. Existencia de instrumentos estratégicos ambientales en los que se podría apoyar la Estrategia de GIZC (especialmente: Plan de Gestión Integral de Espacios Protegidos y otros instrumentos sectoriales)
5. Por los resultados obtenidos, los instrumentos operativos que se han aplicado en la gestión del SSEMM no se han mostrado eficaces.	5. Existencia de diversas instituciones en la Administración regional de interés para la gestión integrada del Mar Menor, como el Departamento de Costas, la Comisión del Mar Menor, etc.
6. Escaso número de instrumentos operativos de carácter voluntario.	6. Grupos universitarios e instituciones de investigación que destacan en ecología de la laguna, agricultura del Campo de Cartagena, aspectos relacionados con el agua, turismo y territorio, etc.
7. Ausencia de mecanismos específicos para la participación ciudadana en los asuntos del Mar Menor y su entorno.	7. Incremento progresivo de la conciencia ciudadana sobre aspectos vinculados a la salud del Mar Menor. Demanda social creciente para una gestión más sostenible.
8. Reducido número de programas de educación y concienciación con un enfoque integrado, sobre las interrelaciones entre los subsistemas natural, socioeconómico y jurídico-administrativo. Falta de conexión entre las iniciativas desarrolladas; no existe una estrategia de educación ambiental.	8. Preocupación en los medios de comunicación por los problemas de la laguna.
9. Ausencia de gestión integrada del conjunto de las actividades náuticas en el Mar Menor.	9. Personal funcionario con experiencia en temas de gestión costera y marina en las distintas instituciones de la Administración.
10. Inexistencia de un órgano de gestión para el Mar Menor, con carácter independiente y duradero al margen de cambios políticos.	
11. Escasa cooperación entre entidades científicas para el seguimiento del SSEMM de forma que se permita una gestión adaptativa.	



Amenazas	Oportunidades
<ol style="list-style-type: none"> 1. La incapacidad para cambiar el modelo de gestión puede implicar que la laguna se degrade hasta un extremo irreversible. 2. No reconocer qué carencias han existido en la gestión pública del SSEMM en el pasado puede implicar repetir los mismos errores en el futuro, y frenar los cambios necesarios. 3. La lentitud de las mejoras o la escasa eficacia de algunos instrumentos de gestión de ciertas actividades económicas pueden hacer irreversible el deterioro de la laguna. 4. Modelo reactivo de gestión pública incompatible con la complejidad, dinamismo e interdependencia de los procesos registrados en el SSEMM. 5. Continuidad de una interpretación sectorial aislada de la normativa que afecta al Mar Menor. Es imprescindible mayor interacción entre administraciones en relación a los usuarios del SSEMM. 6. Énfasis sobre instrumentos de planificación frente a los de gestión y sus resultados . 7. La ausencia de liderazgo institucional y político puede poner en riesgo la implementación de la propia Estrategia. 8. Carencia de voluntad política respecto de iniciativas propuestas para el Mar menor a largo plazo. 	<ol style="list-style-type: none"> 1. Contexto nacional, internacional y europeo muy favorable para iniciativas aplicadas a la GIZC. 2. Primera Comunidad Autónoma que desarrollo lo estipulado en el Protocolo de GIZC del Mediterráneo 3. Convergencias de propuestas políticas locales y regionales para iniciar un proceso de recuperación de la laguna. 4. Nuevas políticas europeas relacionadas con los recursos hídricos. 5. Sectores económicos que demandan un nuevo modelo de gestión que redunde en una relación más exigente con el medio ambiente. 6. Vínculos más estrechos y permanentes entre el sistema de investigación y ciencia murciano y las necesidades de la CARM respecto a la GIZC. 7. La Estrategia de GIZC del SSEMM puede erigirse en la primera ejemplo para la aplicación de nuevas leyes que impulsarán la participación pública. 8. Reciente aprobación de la Oficina Técnica del Mar Menor. 9. Aprobación del Plan de Gestión Integral de Espacios Naturales Protegidos del Mar Menor. 10. Creación de un órgano para la gestión del Mar Menor, asegurando su permanencia en el tiempo con independencia de los cambios políticos (dependiente de presidencia y con representantes de todas las administraciones y agentes sociales) 11. Elaborar un Plan Director de Deportes Náuticos del Mar Menor.





Visión y Misión de la Estrategia del SSEMM

En apartados anteriores se ha tratado, por un lado, el estado general de la laguna del Mar Menor y su entorno. Este se ha interpretado como un Sistema Socioecológico, donde se observa una relación causa-efecto entre lo que sucede en el entorno y el devenir de la laguna. Por otra parte, y siguiendo con el sentido de la presente Estrategia, se analizó el Decálogo para la gestión integrada del SSEMM. También aquí se buscan relaciones más profundas causa-efecto.

A continuación debe establecerse la **Visión** y la **Misión** de la estrategia. De nuevo existe una clara dualidad: mientras la **Visión** se refiere al objeto (el SSEMM), la **Misión** alude al objetivo (gestión integrada).

Por **Visión** debe entenderse el futuro al que se aspira. Una especie de imagen que desean los habitantes de la comarca, los usuarios de la laguna, las autoridades político administrativas, los ciudadanos interesados. Una situación ideal, pero posible y creíble, que se espera conseguir trabajando en los próximos años con este instrumento estratégico desde el ámbito de gestión pública. Sobre esta cuestión se propone como **Visión**:

Conseguir que el Mar Menor alcance y mantenga un buen estado ambiental de manera que los múltiples servicios que este ecosistema le ofrece al bienestar humano puedan utilizarse de nuevo de forma equitativa y duradera.

Por otra parte, la **Misión** está ligada, íntimamente, a las responsabilidades y competencias de la CARM, pero también con las de la Administración General del Estado (AGE) y Administración Local (AL). Y, ello se plantea contando con las aspiraciones y colaboración de los agentes sociales. De ahí la trascendencia del Decálogo para la gestión integrada. Y en la **Misión** debe reconocerse hasta dónde deberían ser capaces de llegar y cambiar las instituciones públicas, en estrecha cooperación con las instituciones sociales y empresariales, como inductoras de cambios importantes para el futuro. Se define por **Misión** de la Estrategia de Gestión Integrada de Zonas Costeras del SSEMM lo siguiente:

Alcanzar un modelo de gestión en el ámbito público de actuación adaptado a las especiales características del SSEMM, en estrecha cooperación interadministrativa, inspirado en principios de gobernanza y comprometido con la participación ciudadana.

Principios, metas y objetivos de la Estrategia del SSEMM.

Es preciso reconocer que la acumulación de impactos provocados por diferentes actividades humanas, sobre todo en los últimos 50 años, ha llevado al ecosistema lagunar y su entorno a una situación que compromete la continuidad de los servicios que presta al bienestar humano de residentes y visitantes. Con ese punto de partida se esbozan unas metas y objetivos determinados para el SSEMM. Pero estos deben guiarse por una serie de principios. Estos, además de que son más estables en el tiempo, deben considerarse auténticas guías para la actuación futura.





Tabla 22. Principios, metas y objetivos

GOBERNANZA (objetivo y estratégico)	SOSTENIBILIDAD DEL BIENESTAR HUMANO (objeto y operativo)
Principios de gestión integrada para el SSEMM	Principios para la actuación en el SSEMM
<ol style="list-style-type: none"> 1. La estrategia debe facilitar el tránsito hacia un nuevo modelo de gestión para el SSEMM, mirando al largo plazo y con fórmulas innovadoras respecto de las hasta ahora utilizadas. 2. Es preciso asumir que tienen que producirse cambios en la forma de administrar y de desarrollarse ciertos usos y actividades que afectan al SSEMM, pero en el marco de un proceso gradual que facilite su adaptación. 3. La estrategia tiene que estar inspirada en un modelo de gobernanza, en el que la Administración pública no solo asume papeles de autoridad sino también facilita el encuentro y el diálogo entre las partes interesadas. 4. La consideración de los servicios que presta de forma gratuita el SSEMM y el uso de la ciencia deben ser incorporados como elementos importantes en el nuevo modelo de gestión. 	<ol style="list-style-type: none"> 1. El ámbito identificado como SSEMM, terrestre, lagunar y costero marino, conforma una unidad de funcionamiento con diferentes dimensiones interdependientes (ambiental, social, cultural y económico). 2. El agua, tanto de procedencia y circulación continental como marina, constituye, por su capacidad conectora, el elemento que proporciona mayor capacidad de integración al SSEMM. 3. Los atributos del paisaje costero marino del Mar Menor explican, en gran medida, su interés y gran valoración social y económica. 4. La laguna del Mar Menor, por su fragilidad y capacidad de atracción, será el escenario donde se manifiesten, de forma más evidente y rápida, los resultados de cualquier modelo de desarrollo que tenga presentes todas las dimensiones del bienestar humano.
Metas de gestión para el SSEMM	Metas para la actuación en el SSEMM
<ol style="list-style-type: none"> 1. Construir un sistema de alianzas con los principales agentes sociales e institucionales para desarrollar una nueva política pública orientada al largo plazo y basada en las orientaciones de la Estrategia. 2. Administrar con instrumentos apropiados y específicos los bienes públicos y comunes presentes en el SSEMM, buscando un modelo de gestión integrada. 3. Disponer de los recursos necesarios (económicos, de conocimiento, de formación, educativos) para implantar un modelo integrado de gestión de forma que las Administraciones públicas sean más eficientes en su cometido, y resuelvan los conflictos que afectan a las condiciones del bienestar humano en el ámbito de la Estrategia. 	<ol style="list-style-type: none"> 1. Alcanzar un Buen Estado Ambiental de la laguna del Mar Menor para su uso sostenible debe guiar el conjunto de actuaciones en el futuro. 2. Los servicios que proporciona de forma gratuita el SSEMM deben ser aprovechados sin comprometer su continuidad en el tiempo. 3. Los múltiples usos y actividades económicas presentes en la actualidad, y en el futuro, deben buscar fórmulas de conciliación y convivencia armónica.





GOBERNANZA (objetivo y estratégico)	SOSTENIBILIDAD DEL BIENESTAR HUMANO (objeto y operativo)
Objetivos (estratégicos) de gestión integrada	Objetivos (operativos) para la actuación sobre las áreas litorales
<ol style="list-style-type: none">1. Afrontar los principales problemas y conflictos que afectan al SSEMM formulando orientaciones para una política pública de GIZC en un marco de gobernanza con fines destinados a la sostenibilidad del bienestar humano y la conservación ecológica.2. Centrar la atención en la gestión de los bienes públicos y comunes del SSEMM, fortaleciendo la capacidad institucional y favoreciendo la coordinación y cooperación entre diferentes escalas territoriales de gestión pública.3. Involucrar a todos los agentes sociales e institucionales implicados o interesados en la administración del SSEMM, promoviendo la conciencia pública sobre su valor con objeto de incidir en el comportamiento social.4. Facilitar el diálogo entre diferentes disciplinas del conocimiento orientándolas, además, hacia una mejor integración con los procesos de toma de decisiones en el ámbito público y privado.5. Aportar líneas estratégicas prioritarias para el desarrollo sostenible de los distintos sectores de actividad en el Mar Menor y la cuenca de influencia (urbanismo, desarrollo de grandes infraestructuras, agricultura, gestión de la actividad turística, gestión de las actividades náuticas y deportivas, pesca...).	<ol style="list-style-type: none">1. Actuar en el SSEMM respetando los procesos naturales con la intención de mejorar y proteger la estructura y funciones de los ecosistemas costero marinos de forma que se conserven sus servicios al bienestar humano.2. Conseguir la calidad de las aguas lagunares y del acuífero exigida por la Directiva Marco.3. Recuperar el atractivo del SSEMM, con especial énfasis en el contorno urbano de la laguna y en su patrimonio natural y cultural, de forma que sea un lugar atractivo para vivir y competitivo en lo económico.4. Rebajar costos de mantenimiento a través de la recuperación de los servicios que presta el sistema socio-ecológico, promoviendo una distribución equitativa de costes y beneficios entre las actividades desarrolladas en el SSEMM.





PARTE 2: FASE PROPOSITIVA

Nota: Desde la elaboración de la Estrategia de GIZC del SSEMM en 2016, el contexto institucional de gestión de la laguna ha evolucionado, creándose nuevas instituciones y repartos de competencias. Se respeta el texto original con las instituciones existentes en la fecha de su elaboración, dado que el documento ha sido sometido a un proceso participativo en el que se han debatido las instituciones propuestas. La situación actual se recoge en Anexo II, que se ha incorporado al documento de la Estrategia.

5. LA FORMULACIÓN ESTRATÉGICA: ACLARACIONES PREVIAS

La finalidad de la Estrategia de GIZC del Mar Menor no solo plantea qué hay que hacer en relación a los usos y actividades humanas que aquí convergen. Se trata, sobre todo, de proponer la mejor forma de organizarse para tomar decisiones que conduzcan a la sostenibilidad de este sistema socio-ecológico. Por otro lado, hay que tener muy en cuenta que, tanto las actuaciones relacionadas con el manejo del ecosistema, como el modelo de gestión y administración se formulan pensando en el largo plazo.

El diagnóstico estratégico (participativo) resulta claro en este sentido. En el Mar Menor y su entorno se han sucedido décadas de desencuentro entre distintas actividades económicas y actores sociales e institucionales. Este es el origen de los problemas que se observan en la laguna salada. En términos muy generales se podrían expresar de esta forma: no ha habido acuerdo para adoptar una política de alianzas que permita definir un futuro sostenible para el Mar Menor, diseñar los instrumentos para conseguirlo, implementarlos, dotarlos de recursos y evaluar los resultados alcanzados para aprender y corregir de los posibles errores cometidos.

En consecuencia, los esfuerzos más importantes de la presente Estrategia se han dirigido a buscar un modelo de organización que sea capaz de asumir los múltiples desafíos pendientes para el Mar Menor en términos ambientales, sociales y económicos. Además, la Estrategia de GIZC del sistema socio-ecológico del Mar Menor (SSEMM), crea las bases para que la Administración integre y aproveche la oportunidad que representa la participación pública. El documento pretende ser un instrumento dinamizador entre los agentes sociales e institucionales vinculados al ámbito de la laguna.

Por último, es preciso destacar que la implantación y desarrollo de la Estrategia debe realizarse empleando un modelo de "gestión estratégica" y no de "plan estratégico". El reconocimiento de esta diferencia puede marcar el éxito o el fracaso de la iniciativa. Ello ha llevado al equipo redactor a formular la Estrategia de GIZC del SSEMM en el marco de un entorno en el que ésta debe competir con otros temas de la agenda política.

Por esta razón, ha primado, al menos en una primera fase, todo aquello que supone la incorporación de alianzas y socios estratégicos, de estructuras organizativas y plataformas para la gestión. Ello no quiere decir que se hayan olvidado los tradicionales planes de "manejo" o de intervención (que han sido denominados *Planes operativos y sectoriales*) pues hasta 9 de esta naturaleza plantea la Estrategia. Pero éstos deben ser abordados o desarrollados al mismo tiempo o una vez que el contexto de gestión sea el adecuado. Y para ello se han consensuado 26 actuaciones de tipo organizativo (denominadas en el documento *Acciones o instrumentos de gestión estratégica*).





6. LAS ACCIONES E INSTRUMENTOS ESTRATÉGICOS Y OPERATIVOS DE LA ESTRATEGIA

Las Acciones e Instrumentos de Gestión Estratégica

En el primer Taller participativo de la Estrategia, organizado en Cartagena a finales del mes de febrero de 2016 con más de 100 agentes sociales e institucionales, se debatieron una serie de principios, metas y objetivos que debían guiar la formulación de las propuestas estratégicas, es decir las orientadas a mejorar la gestión de la laguna del Mar Menor y su entorno. Hubo cierto consenso en la siguiente redacción:

Principios estratégicos

1. La estrategia debe facilitar el tránsito hacia un nuevo modelo de gestión para el SSEMM, mirando al largo plazo y con fórmulas innovadoras respecto de las hasta ahora utilizadas basadas en el conocimiento científico.
2. Es preciso asumir que tienen que producirse cambios en la forma de administrar y de desarrollarse ciertos usos y actividades que afectan al SSEMM, pero en el marco de un proceso gradual que facilite su adaptación.
3. La estrategia tiene que estar inspirada en un modelo de gobernanza, en el que la Administración pública no solo asume papeles de autoridad sino también facilita el encuentro y el diálogo entre las partes interesadas.
4. La consideración de los servicios que presta de forma gratuita el SSEMM y el uso de la ciencia deben ser incorporados como elementos importantes en el nuevo modelo de gestión.

Metas estratégicas

1. Construir un sistema de alianzas con los principales agentes sociales e institucionales para desarrollar una nueva política pública orientada al largo plazo y basada en las orientaciones de la Estrategia.
2. Administrar con instrumentos apropiados y específicos los bienes públicos y comunes presentes en el SSEMM, buscando un modelo de gestión integrada.
3. Disponer de los recursos necesarios (económicos, de conocimiento, de formación, educativos) para implantar un modelo integrado de gestión de forma que las Administraciones públicas sean más eficientes en su cometido, y resuelvan los conflictos que afectan a las condiciones del bienestar humano en el ámbito de la Estrategia.

Objetivos estratégicos

1. Afrontar los principales problemas y conflictos que afectan al SSEMM formulando orientaciones para una política pública de GIZC en un marco de gobernanza con fines destinados a la sostenibilidad del bienestar humano y la conservación ecológica.
2. Centrar la atención en la gestión de los bienes públicos y comunes del SSEMM, fortaleciendo la capacidad institucional y favoreciendo la coordinación y cooperación entre diferentes escalas territoriales de gestión pública.
3. Involucrar a todos los agentes sociales e institucionales implicados o interesados en la administración del SSEMM, promoviendo la conciencia pública sobre su valor con objeto de incidir en el comportamiento social.
4. Facilitar el diálogo entre diferentes disciplinas del conocimiento orientándolas, además, hacia una mejor integración con los procesos de toma de decisiones en el ámbito público y privado.
5. Aportar líneas estratégicas prioritarias para el desarrollo sostenible de los distintos sectores de actividad en el Mar Menor (turismo, agricultura, actividades náuticas y deportivas, urbanismo, minería, pesca...)



Las propuestas estratégicas han sido formuladas cuidadosamente. Por un lado, siguiendo los principios anteriores. Por otro, de forma que se dé respuesta a las metas y objetivos acordados; los cuales alcanzaron un considerable grado de consenso entre los distintos participantes (ver informe de participación del I Taller).

De este modo, las propuestas han sido enunciadas y descritas en las Tablas 1, 2 y 3. Cada tabla se identifica con las propuestas que responden a cada una de las tres metas estratégicas. En la última columna se procede a una breve descripción de cada una de las acciones e instrumentos.

Es de destacar que las propuestas que a continuación se exponen han sido debatidas y consensuadas en un segundo Taller de participación pública, que tuvo lugar en San Javier en el mes de abril. De este modo, se ha mejorado el enunciado de algunas, y se han eliminado otras como resultado del mencionado proceso participativo.





Tabla 23. Meta estratégica 1 Construir un sistema de alianzas con los principales agentes sociales e institucionales para desarrollar una nueva política pública orientada al largo plazo y basada en las orientaciones de la Estrategia.

Objetivos estratégicos específicos	Acciones e instrumentos	Orientación
<p>1. Disponer de un punto de partida para una nueva política pública regional con la filosofía y el contenido de la Estrategia.</p>	<p>1) Aprobar la Estrategia de GIZC del Mar Menor</p> <p>2) Publicar la Estrategia de GIZC del Mar Menor</p> <p>3) Declaración del Mar Menor</p> <p>4) Impulsar los Planes Operativos y Sectoriales</p>	<p>De acuerdo a lo establecido en la Ley 13/2015 de Ordenación del Territorio de Murcia. La Estrategia será el instrumento que dotará de coherencia y orden a todas las actuaciones contenidas en la misma. Deberá ser aprobada en el menor plazo de tiempo posible.</p> <p>El contenido resumido del documento se publicará en varios idiomas con objeto de que tenga la máxima difusión entre todas las personas o representantes sociales e institucionales que residan o que puedan estar interesados en el Mar Menor. Servirá también como carta de presentación ante instituciones internacionales. Su formato deberá procurar un lenguaje directo, claro y didáctico.</p> <p>Manifestación política que se redacta para dar a conocer, públicamente, la voluntad institucional y el compromiso adquirido en relación con el nuevo modelo de gestión del Mar Menor al que se aspira. El contenido debe ir en sintonía con la formulación y la filosofía de la Estrategia. El documento puede ser de corta extensión (3-4 páginas), con un formato dividido en apartados concretos que sintetizan las metas y objetivos de la Estrategia así como la forma de alcanzarlos. Se hace énfasis en el concepto de SSEMM. El ejecutivo puede designar a un órgano colegiado (Comisión Interdepartamental para el Mar Menor, por ejemplo), para que asuma el liderazgo institucional en la ejecución de la Estrategia desde dentro de la CARM. Finaliza con la firma pública del documento y su amplia difusión.</p> <p>Las autoridades políticas y administrativas toman el acuerdo (acto administrativo) de iniciar un proceso que tiene por objetivo coordinar la redacción y aprobación de los planes operativos y sectoriales contenidos en la Estrategia.</p>
<p>2. Profundizar y mejorar los procedimientos de coordinación y cooperación institucional.</p>	<p>5) Unidad de coordinación del Mar Menor</p>	<p>Principal órgano colegiado de representación institucional, y ente coordinador y de cooperación, impulso y seguimiento de la Estrategia. Recibirán propuestas y solicitudes del Foro del Mar Menor, de la Comisión Interdepartamental de la CARM y de la Comisión Técnica Interadministrativa (que se mantiene con su actual composición y funciones). Su composición será la siguiente: 3 representantes de la AGE, 5 representantes de la CARM; cuatro representantes, con carácter rotatorio, de cada uno de los Ayuntamientos del SSEMM; y dos representantes sociales (2) y empresariales (2), con voz pero sin voto</p>



Objetivos estratégicos específicos	Acciones e instrumentos	Orientación
	6) Comisión Inter-departamental para el Mar Menor	<p>Dependiente de Presidencia, se trata de un órgano interadministrativo de coordinación y cooperación interna de la propia CARM. Asume el liderazgo institucional que debe promover la ejecución de la Estrategia. Propondrá la firma de Convenios de Colaboración entre las propias Consejerías de la CARM, pero también con la AGE y con los Ayuntamientos. Su orientación, y por tanto su composición, que deberá contar con las Direcciones Generales implicadas en la gestión del Mar Menor, será de naturaleza política. Las decisiones y acuerdos se toman en reuniones a la que asisten los Consejeros o Directores Generales más vinculados a la Estrategia. Además de las provenientes de la propia Administración pública, recibirán propuestas y solicitudes de la Oficina para la Gestión Integrada del Mar Menor. De entre los miembros de esta Comisión pueden ser nombrados los representantes de la CARM en la Unidad de Coordinación del Mar Menor.</p>
3. Conseguir que la gestión del SSEMM destaque por ser un modelo de participación social.	7) Foro del Mar Menor	<p>Es el principal órgano de participación ciudadana respecto a todo lo relacionado con el SSEMM. En su seno se debaten los problemas y las soluciones que interesan al Mar Menor. Propondrán actuaciones a la Unidad de Coordinación para el Mar Menor y a la Comisión Interdepartamental de la CARM, servirán de enlace entre los ciudadanos y las instituciones públicas con capacidad de decisión. Los foros se celebran a puerta abierta y los debates están dirigidos a todos los ciudadanos.</p>
	8) Directorio para la gestión integrada del Mar Menor	<p>Elaboración de un directorio con los agentes sociales e institucionales más influyentes, interesados o implicados en el SSEMM. De carácter público, voluntario, fácilmente actualizable y accesible por Internet (en la web oficial de la CARM), busca promover la relación y el intercambio de opiniones o información, favorecer la asociación, colaboración y participación.</p>
	9) Sistema de Comunicación e Información del Mar Menor	<p>Basado en procesos de transparencia sobre lo que se hace y se consigue respecto a la Estrategia. Incluye la elaboración de un Plan de difusión (que contemple redes sociales, prensa nacional y extranjera, webs institucionales, etc.) y la edición del Boletín del Mar Menor, publicado para la lectura de ciudadanos y visitantes. Con noticias y opiniones relacionadas con la Estrategia: trabajos hechos, dificultades y problemas, etc. El Sistema de Comunicación estaría anidado en la web oficial de la CARM.</p>





Tabla 24. Meta estratégica 2 Administrar con instrumentos apropiados y específicos el SSEMM, en el marco de un modelo de gestión integrada.

Objetivos estratégicos específicos	Acciones e instrumentos	Orientación
4. Contar con un soporte jurídico administrativo adecuado	<p>10) Ley para la gobernanza del Mar Menor</p> <p>11) Compendio normativo para la gestión del SSEMM</p> <p>12). Comisión Especial sobre el Mar Menor</p>	<p>Acrobar una ley básica que propicie la GIZC de forma voluntaria. Sobre todo estará especialmente orientada a su gobernanza. Facilitará la garantía jurídica a la gestión del SSEMM. En ella se definirán las posibilidades de procedimiento e instrumentales de cooperación institucional al tiempo que se respetan las competencias de cada Administración Pública. Podría estar inspirada en el vigente Protocolo de GIZC para el Mediterráneo. Deberá definir, desde el punto de vista administrativo, el ámbito de actuación, los conceptos y la terminología más elemental que se utilizará, así como los órganos colegiados más importantes.</p> <p>Recopilación, inventario y difusión de la diferente normativa internacional, europea, estatal y regional que a los funcionarios les conviene conocer para mejorar su gestión cotidiana. Debería publicarse en la web para que pueda ser accesible también al conjunto de actores interesados.</p> <p>Velaría en la Asamblea Regional de Murcia por la coherencia de la normativa que en el futuro se aprobara y pudiera afectar al SSEMM. Seguimiento y evaluación de la implantación de la Estrategia de GIZC del SSEMM.</p>
5. Disponer de instituciones específicas para la GIZC del SSEMM	<p>13) Oficina para la Gestión Integrada del Mar Menor</p> <p>14) Comité Técnico Científico Asesor para el Mar Menor</p>	<p>Presta un servicio, de naturaleza técnica, dependiente de Presidencia, y su principal cometido se vincula a la gestión cotidiana de aquellos asuntos del SSEMM que se relacionen con el Mar Menor. Podría hacerse cargo de la implantación de la Estrategia como apoyo técnico de la Comisión Interdepartamental para el Mar Menor. Estaría formada por funcionarios públicos procedentes de los sectores o consejerías más implicadas en la administración del SSEMM. Debe ser concebida como una unidad flexible, dinámica, ágil, de naturaleza operativa, con un adecuado número de personas dedicadas a coordinar y apoyar la ejecución de los planes operativos, pero también a buscar oportunidades de colaboración y proyectos singulares, con pretendidos efectos didácticos sobre un nuevo modelo de gestión cooperativa.</p> <p>Con un carácter independiente, estará formado por investigadores de las instituciones científicas del Estado y de la CARM, y académicos de las Universidades murcianas y otros que tengan especialistas en temas de interés para la Estrategia. Tienen la función de asesorar a la Unidad de Coordinación del Mar Menor. En una primera etapa (6 primeros meses) deben apoyar o realizar los estudios específicos que requieren los Planes Operativos y Sectoriales necesarios para la implantación de la Estrategia. En las</p>



Objetivos estratégicos específicos	Acciones e instrumentos	Orientación
6. Crear o adaptar instrumentos para la GIZC	15) Plan Operativo de GIZC del Mar Menor	reuniones de asesoramiento conviene que estén presentes funcionarios de alto rango (al menos Jefes de Servicio) de las Administraciones implicadas en los temas a tratar. Los miembros de dicho Comité asistirán de forma periódica o a las reuniones a las que sean requeridos, individual o conjuntamente, en función de los temas a tratar. Se firmarán los correspondientes convenios de colaboración con las diferentes instituciones públicas vinculadas a la ciencia y al conocimiento.
	16) Criterios para la gestión de la ZSP y el DPMT	Responde a la coordinación, impulso y ejecución de los Planes Operativos y Sectoriales.
	17) Sistema de seguimiento y evaluación de la Estrategia	En una primera etapa (corto medio plazo) podrían establecerse criterios específicos para la gestión de la Zona de Servidumbre de Protección en todo el ámbito del SSEMM (Estos criterios servirían para inspirar el mismo instrumento en todo el litoral del Murcia). En una segunda etapa (medio largo plazo), cuando previsiblemente la AGE haya transferido nuevas competencias sobre el DPMT, igual que ha sucedido en Cataluña y Andalucía, deberían establecerse Criterios para la gestión del DPMT.
	18) Revisión de los Planes Generales, integrando criterios de sostenibilidad, movilidad Y adaptación al cambio climático en sus normas urbanísticas	Puede servir el Cuadro de Mando Integral (<i>Balanced Scorecard</i>). Los indicadores deben de servir para el seguimiento y evaluación de la Estrategia. Serían de la siguiente naturaleza: Ecológicos, Ambientales, Socioeconómicos y de Gobernanza. De tres tipos: Resultados (del proceso), Impactos (Grupos Objetivo) y Efectos (Beneficiarios finales).





Tabla 25. Meta estratégica 3. Disponer de los recursos necesarios (económicos, de conocimiento, de formación, educativos) para implantar un modelo integrado de gestión de forma que las Administraciones públicas sean más eficientes en su cometido, y resuelvan los conflictos que afectan a las condiciones del bienestar humano en el ámbito de la Estrategia.

Objetivos estratégicos específicos	Ideas: Acciones e instrumentos	Orientación
7. Obtener recursos económicos para la financiación de la Estrategia	19) Fondos ITI 20) Fondo para la Mejora y Conservación del Mar Menor	Aplicación de los fondos europeos designados en el ITI y búsqueda de otras fuentes de financiación para impulsar e implementar la Estrategia del SSEMM. Se trata de un fondo propio de la CARM creado para la implantación de la Estrategia. El objetivo principal es incentivar acuerdos voluntarios y buenas prácticas con ayuntamientos, asociaciones, grupos de productores... Su finalidad es la de mantener el funcionamiento de la Estrategia. Podrá contar con aportaciones de otras administraciones distintas a la CARM y también donaciones de fondos privados.
8. Poseer un cuerpo técnico preparado para la GIZC del SSEMM	21) Mejora del Sistema de Vigilancia del Mar Menor 22) Formación para la GIZC 23) Jornadas técnicas en el Mar Menor	Reforzar y coordinar los servicios de vigilancia existentes asegurando una base permanente en el Mar Menor. Para ello se suscribirán los acuerdos y convenios que aseguren la coordinación entre los cuerpos existentes. Como ha sucedido en otras CCAA, incorporaría acciones formativas para que el personal empleado público pueda actualizar sus conocimientos y mejorar sus habilidades y destrezas personales para la gestión. Se impartiría en el seno de la EFIAP (Escuela de Formación e Innovación de la Administración Pública de la Región de Murcia). Dicho programa constaría de acciones formativas (técnicas aprendizaje colaborativo, estancias formativas para el intercambio de experiencias,...) relacionados con la GIZC y el Mar Menor. Serían impartidos por docentes universitarios, investigadores especializados pero también por funcionarios experimentados en la gestión. Estarían destinados a los técnicos de cualquier administración pública con vínculos a la gestión del SSEMM. Dicho programa se completaría con actuaciones de formación fuera de la EFIAP dirigidas a pescadores, agricultores, empresas turísticas, etc. Celebración periódica (semestral, anual) de una jornada técnica convocando a todos los empleados públicos implicados en la gestión del Mar Menor (CARM, AGE y Entidades Locales). El objetivo principal es mejorar la formación a través del intercambio de experiencias, de buenas prácticas, de la búsqueda de soluciones a problemas, etc. pero también fomentar el contacto y la mejora de la relación entre ellos.





Objetivos estratégicos específicos	Ideas: Acciones e instrumentos	Orientación
<p>9. Educar para la sostenibilidad del SSEMM</p>	<p>24) Aula del Mar Menor</p>	<p>Creación/consolidación del Aula del Mar Menor, aprovechando las infraestructuras e instalaciones existentes, que albergará iniciativas relacionadas con el voluntariado, con organizaciones ecologistas, naturalistas y cualquier otra que tenga entre sus fines la educación para la sostenibilidad. Entre sus fines cabe mencionar algunos como: favorecer la concienciación respecto a problemas y conflictos ambientales, transmitir el conocimiento sobre el medio ambiente del SSEMM, potenciar la conservación de los valores naturales y culturales del Mar Menor, trabajar para incentivar la participación ciudadana en la gestión de los problemas de sostenibilidad del Mar Menor, etc. Se crearán materiales didácticos para que los alumnos y profesores de la enseñanza primaria y secundaria dispongan de recursos con los que trabajar y realizar actividades ligadas al SSEMM, potenciando las actividades al aire libre. También los estudiantes universitarios tendrían acogida en el Aula a través de diferentes actividades académicas y de Extensión. Además, sería interesante convocar a los profesores y responsables de programas educativos a unas jornadas donde se intercambien técnicas, experiencias, donde se encuentren socios para actividades nuevas, etc.</p>
	<p>25) Nuestro Mar Menor tiene futuro</p>	<p>Programa de Educación Permanente para la Sostenibilidad. Se crearán nuevos materiales educativos, algunos orientados a potenciar recorridos por el entorno del Mar Menor. Entre otras actividades de educación ambiental se considerarán aquellas orientadas a comprender las relaciones del sistema socio-ecológico: ecosistema-conservación ambiental, ecosistema-patrimonio cultural, ecosistema-urbanismo, ecosistema-infraestructuras, ecosistema-pesca, ecosistema-agricultura, ecosistema-minería, ecosistema-turismo, etc. Además de a los escolares, la campaña está dirigida a que los medios de comunicación (prensa, TV Locales, etc.), los profesionales de los diferentes sectores productivos, la propia Administración regional, y la ciudadanía en general, tengan una mayor sensibilidad respecto a las funciones, valores, problemas, oportunidades y amenazas del Mar Menor. También se hará cargo de recopilar una selección de casos y ejemplos de buena gestión (realizados en el propio Mar Menor o en otras lagunas costeras) que supongan <i>buenas prácticas</i>, y sean replicables en otras administraciones o sectores, pero que sean de interés para el Mar Menor. Serán destacadas mediante su difusión a través del directorio y la web institucional.</p>



10. Disponer de suficiente conocimiento técnico científico para asumir los retos marcados por la Estrategia	26) Feria del Mar Menor 27) Observatorio del Mar Menor	<p>Con un carácter rotatorio entre los diferentes municipios de la ribera, podrían celebrarse en verano, para que habitantes y visitantes conozcan el Mar Menor a través de exposiciones fotográficas o de pintura, productos artesanales, actividades, tradiciones, etc.</p> <p>Tiene como tarea principal coordinar las labores de control, seguimiento, evaluación y difusión de los indicadores de la Estrategia. Conviene que esté conformado por todos o parte de los miembros del Comité Técnico Científico Asesor. Redactaría el Informe Anual sobre el Mar Menor (enfaticando la evolución del SSEMM) y elaboraría un Atlas sobre el SSEMM que estaría anidado en SITMurcia. Residiría en Presidencia. Se encargaría de organizar de forma periódica (bienal, trienal...) conferencias o congresos científicos relacionados con las lagunas costeras. Crearía y mantendría un "Instituto de Estudios del Mar Menor" (virtual). De naturaleza y orientación multidisciplinar puede organizar también eventos culturales y conferencias, promover premios al conocimiento sobre el Mar Menor, etc. Crearía una Biblioteca Electrónica con una selección de publicaciones de distinta naturaleza sobre el Mar Menor para ponerla a disposición pública a través de Internet.</p>
---	---	--





Organización y funciones de órganos colegiados de la Estrategia: Organigramas

PRINCIPALES ÓRGANOS COLEGIADOS DE LA ESTRATEGIA DEL SSEM

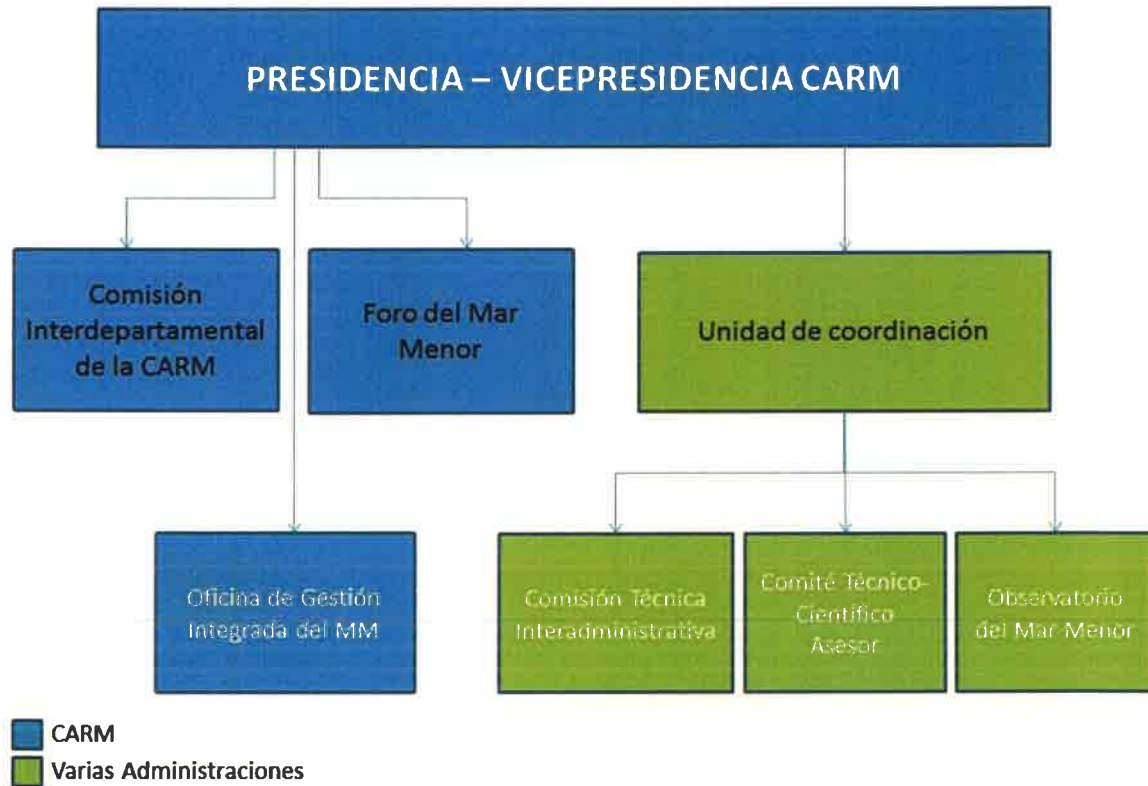

NOTA: Debido al tiempo transcurrido desde la entrega del presente documento en 2016, el marco institucional en el que debe desenvolverse la Estrategia ha cambiado. En efecto, hay cambios en el sistema organizativo de gestión del Mar Menor que difieren de los propuestos por la Estrategia. Por este motivo se ha elaborado el Anexo II, donde se compara el esquema organizativo diseñado por la Estrategia con el que existe en enero de 2018 fruto de las recientes reformas institucionales.





ORGANIGRAMA: COMPOSICIÓN Y FUNCIONES

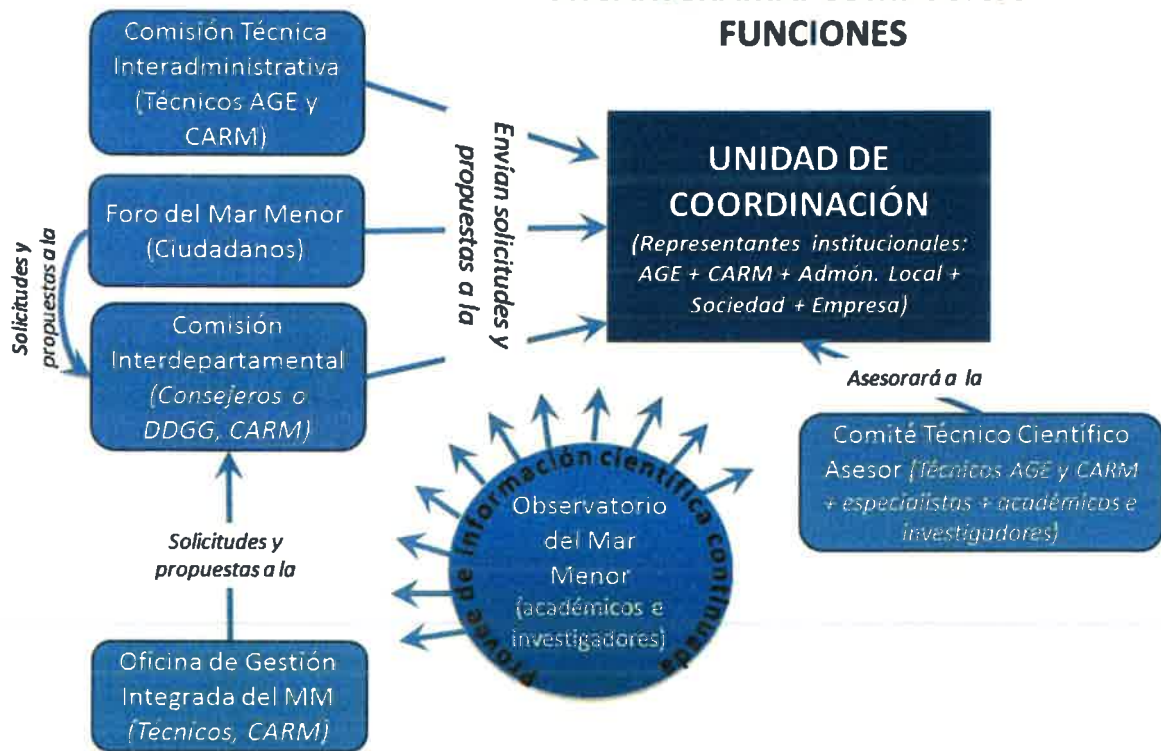



Los Planes y Programas Operativos

El mismo proceso descrito para la elaboración de las propuestas estratégicas se ha empleado en el diseño de las propuestas operativas. Estas consisten en planes y programas para los distintos ámbitos territoriales de trabajo en que se ha dividido el área del Mar Menor. Se trata de propuestas de tipo operativo, cuyo enfoque se dirige a la actuación sobre el ámbito y no sobre la gestión del mismo.

Los planes y programas propuestos, que desarrollan los siguientes principios, metas y objetivos operativos, fueron también consensuados durante el II Taller Participativo de la Estrategia. La Tabla 4 recoge y describe las propuestas operativas de la Estrategia.

Principios operativos.

1. El ámbito identificado como SSEMM, terrestre, lagunar y costero marino, conforma una unidad de funcionamiento con diferentes dimensiones interdependientes (ambiental, social, cultural y económico).
2. El agua, tanto de procedencia y circulación continental como marina, constituye, por su capacidad conectora, el elemento que proporciona mayor capacidad de integración al SSEMM.
3. Los atributos del paisaje costero marino del Mar Menor explican, en gran medida, su interés y gran valoración social y económica.

La laguna del Mar Menor, por su fragilidad y capacidad de atracción, será el escenario donde se manifiesten, de forma más evidente y rápida, los resultados de cualquier modelo de desarrollo que tenga presentes todas las dimensiones del bienestar humano

Metas operativas

1. Alcanzar un buen estado ambiental de la laguna del Mar Menor para su uso sostenible debe guiar el conjunto de actuaciones en el futuro.
2. Los servicios que proporciona el SSEMM deben ser aprovechados sin comprometer su continuidad en el tiempo.
3. Los múltiples usos y actividades económicas presentes en la actualidad, y en el futuro, deben buscar fórmulas de conciliación y convivencia armónica.

Objetivos operativos

1. Actuar en el SSEMM respetando los procesos naturales con la intención de mejorar y proteger la estructura y funciones de los ecosistemas costero marinos de forma que se conserven sus servicios al bienestar humano.
2. Conseguir la calidad de las aguas lagunares y del acuífero exigida por la Directiva Marco del Agua.
3. Recuperar el atractivo del SSEMM, con especial énfasis en el contorno urbano de la laguna y en su patrimonio natural y cultural, de forma que sea un lugar atractivo para vivir y competitivo en lo económico.
4. Rebajar costos de mantenimiento a través de la recuperación de los servicios que presta el sistema socio-ecológico, promoviendo una distribución equitativa de costes y beneficios entre las actividades desarrolladas en el SSEMM.





Tabla 26. Instrumentos guía para una gestión integrada en el SSEMM

ÁMBITOS DE TRABAJO PREFERENTES	PLANES OPERATIVOS Y SECTORIALES	Orientaciones y conexiones de especial interés para la Estrategia
<p>ZONA CRÍTICA (laguna y humedales asociados)</p>	<p>1) Plan de Gestión Integral de Espacios Protegidos del Mar Menor y de la Franja Litoral Mediterránea de la Región de Murcia (API02)</p> <p>2) Plan de ordenación, fomento y control de equipamientos y actividades del Mar Menor</p>	<p>Además de su finalidad principal, a la Estrategia le interesa sobremanera la coordinación con respecto al control y evaluación del estado ecológico de la laguna y humedales asociados, así como la regulación de usos y actividades, terrestres y marítimas, puesto que afectan a varios de los planes de este programa operativo.</p> <p>USOS Y ACTIVIDADES:</p> <ul style="list-style-type: none"> ✓ Programa para actividades náutico-deportivas (establecimiento de normas básicas para la navegación, gestión de residuos, limpieza de fondos y riberas, pesca deportiva, gestión de fondos, facilidades para los deportes de arena) ✓ Programa para la pesca y acuicultura artesanal basada en ecosistemas (adaptada a los resultados de la Estrategia de Desarrollo Local Participativo para el Grupo de Acción Local de Pesca y Acuicultura de la Región de Murcia, GALPEMUR). ✓ Programa de ordenación de usos en playas <p>INFRAESTRUCTURAS Y EQUIPAMIENTOS:</p> <ul style="list-style-type: none"> ✓ Programa de equipamientos náutico-deportivos (accesos, fondeaderos, puertos deportivos y facilidades asociadas a la náutica recreativa, embarcaderos, marinas secas, rampas, aparcamientos, embarcaciones abandonadas, etc.). ✓ Programa integrado de actuaciones para la recuperación, uso y defensa del Mar Menor en una escala lagunar: replantamiento de espigones, escolleras, playas y paseos marítimos.



ÁMBITOS DE TRABAJO PREFERENTES	PLANES OPERATIVOS Y SECTORIALES	Orientaciones y conexiones de especial interés para la Estrategia
TIERRAS LITORALES DE ACTIVIDADES INTENSIVAS (entorno y borde lagunar)	3) Plan de reducción de aportes contaminantes a la laguna	<ul style="list-style-type: none"> ✓ Programa de control de las redes pluviales, de saneamiento y EDAR ✓ Programa Vertido Cero ✓ Programa de Mejora Agroambiental Mar Menor y conservación de suelos frente a erosión. ✓ Programa de Filtros verdes y franjas protectoras en las inmediaciones de las ramblas y restauración de humedales.
	4) Adaptación de las Directrices territoriales y planeamiento urbanístico en el área funcional "Campo de Cartagena Mar menor". Revitalización de núcleos costeros.	<ul style="list-style-type: none"> ✓ Programas de trabajo orientados a: a) Regular la densidad urbanística de los usos residenciales en el entorno de la laguna, b) evitar la conurbación del anillo lagunar evitando la urbanización de los intersticios, c) mejorar la calidad urbana de las áreas construidas recualificando los espacios turísticos, d) favorecer los usos hoteleros, e) racionalizar la accesibilidad y movilidad, f) dotar de equipamientos y oferta de servicios para rebajar la estacionalidad de la demanda.
	5) Programa de paisaje, turismo y patrimonio cultural	<ul style="list-style-type: none"> ✓ Estrategia del paisaje de la Región de Murcia en la Comarca del Campo de Cartagena y Mar Menor: definición de objetivos de calidad paisajística particularizados a la "Comarca" y realización de estudios de paisaje, gestionando la compatibilidad con energías renovables, agricultura, desarrollos periurbanos e infraestructuras. Recuperación y restauración de paisajes de interés. ✓ Programa de equipamientos y recursos turísticos, con especial atención a la puesta en valor del patrimonio cultural ✓ Programa de Mejora del Modelo Turístico de Mar Menor
ÁREA DE INFLUENCIA LITORAL (vertientes serranas, cuencas de ramblas y torrentes)	6) Plan Hidrológico de la Cuenca del Segura en el área de la Cuenca Hidrográfica del Mar Menor	<ul style="list-style-type: none"> ✓ Programa: Lo establecido en la "Definición de directrices para la realización de actuaciones de restauración ambiental en la cuenca hidrográfica de la rambla del Albuñón" (Plan Hidrológico de la Demarcación del Segura 2015-2021). Énfasis en los riesgos de inundación. ✓ Programa de medidas del "Plan de Gestión de Riesgos de Inundación", con especial atención a las medidas preventivas en los usos del suelo.



ÁMBITOS DE TRABAJO PREFERENTES	PLANES OPERATIVOS Y SECTORIALES	Orientaciones y conexiones de especial interés para la Estrategia
	7) Plan de recuperación y conservación ambiental de las Sierras vertientes al SSEMM	✓ Programa de recuperación ambiental de la Sierra Minera Cartagena-La Unión. Restauración, planificación y ordenación ambiental. ✓ Programa Forestal de las Sierras y del entorno del Mar Menor. Gestión forestal adaptada también a las necesidades de recuperación y protección del Mar Menor, de acuerdo con la Resolución 10733, de julio de 2011, de la D. G. de Patrimonio Natural y Biodiversidad por la que se aprueba la instrucción dirigida a la interpretación de las Normas Generales existentes para el Estudio y Redacción de los Planes Técnicos de Gestión Forestal Sostenible.
AGUAS COSTERAS (aguas interiores, directiva marco de aguas)	8) Plan de ordenación y control de islas y reservas pesqueras	✓ Ordenación del buceo; ordenación y vigilancia de otros deportes náuticos que afectan a los ecosistemas costero marinos. ✓ Programa de facilidades para la ordenación de islas y gestión de los residuos sólidos
	9) Plan de adaptación al cambio climático del borde costero del Mar Menor	✓ Teniendo en cuenta la subida del nivel del mar por efectos del cambio climático y los procesos de erosión, y en desarrollo de la "Estrategia de Adaptación al Cambio Climático de la Costa Española", valorar las diferentes estrategias de adaptación: protección, acomodación y retroceso.





7. EJECUCIÓN Y LIDERAZGO INSTITUCIONAL DE LAS DISTINTAS PROPUESTAS Y ACCIONES DE LA ESTRATEGIA

Resulta fundamental definir las Administraciones o instituciones que deberían estar involucradas en la ejecución de cada una de las iniciativas o acciones que promueve la Estrategia de GIZC del SSEMM. Igualmente importante es resolver la que debe liderar la ejecución de cada una de las propuestas.

A ello se dedica el presente epígrafe, que se ha elaborado para facilitar el proceso de implementación de la estrategia, proponiendo responsables y líderes para cada una de las acciones a realizar.

Nota: Desde la elaboración de la Estrategia de GIZC del SSEMM en 2016, el contexto institucional de gestión de la laguna ha evolucionado, creándose nuevas instituciones y repartos de competencias. Se respeta el texto original con las instituciones existentes en la fecha de su elaboración, dado que el documento ha sido sometido a un proceso participativo en el que se han debatido las instituciones propuestas. La situación actual se recoge en Anexo II, que se ha incorporado al documento de la Estrategia.





Tabla 27. Responsables de la ejecución de las acciones de la meta estratégica 1.

Objetivos estratégicos específicos	Ideas, Acciones e instrumentos	Ejecución	Liderazgo
1. Disponer de un punto de partida para una nueva política pública regional con la filosofía y el contenido de la Estrategia.	1) Aprobar la Estrategia de GIZC del Mar Menor	DG de Transportes, Costas y Puertos DG de Ordenación del Territorio, Arquitectura y Vivienda. DG de Calidad y Evaluación Ambiental.	DG de Ordenación del Territorio, Arquitectura y Vivienda.
	2) Publicar la Estrategia de GIZC del Mar Menor	DG de participación ciudadana, unión europea y acción exterior. Centro de Documentación e Información, (CDI).	DG de participación ciudadana, unión europea y acción exterior.
	3) Declaración del Mar Menor	Consejería de Presidencia.	Consejería de Presidencia.
	4) Impulsar los Planes Operativos y Sectoriales	Instituciones señaladas en Planes Operativos	Consejería de Presidencia.
2. Profundizar y mejorar los procedimientos de coordinación y cooperación institucional.	5) Unidad de Coordinación del Mar Menor	Por parte de la AGE: Confederación Hidrográfica del Segura, Demarcación de Costas de Murcia, Capitanía Marítima, Por parte de la CARM: OISMA, DG de Ordenación del Territorio, Arquitectura y Vivienda, DG de Transportes, Costas y Puertos. DG de Agricultura, Ganadería, Pesca y Acuicultura, Instituto de Turismo de la RM. Además es preciso añadir los 4 representantes de las Administraciones Locales, los 2 representantes sociales y los 2 empresariales.	Consejería de Presidencia.
	6) Comisión Interdepartamental para el Mar Menor	DG del Agua, DG de Ordenación del Territorio, Arquitectura y Vivienda, DG de Transportes, Costas y Puertos. DG de Agricultura, Ganadería, Pesca y Acuicultura, OISMA, DG de participación ciudadana, unión europea y acción exterior, DG de Energía y Actividad Industrial y Minera, DG de desarrollo rural y forestal. DG de Bienes Culturales. DG de Universidades e Investigación. Instituto de Turismo de la Región de Murcia.	Consejería de Presidencia.
3. Conseguir que la gestión del SSEMM destaque por ser un modelo de participación social.	7) Foro del Mar Menor	DG de participación ciudadana, unión europea y acción exterior.	DG de participación ciudadana, unión europea y acción exterior.
	8) Directorio para la gestión integrada del Mar Menor	DG de Transportes, Costas y Puertos.	DG de Transportes, Costas y Puertos.
	9) Sistema de Comunicación e Información del Mar Menor	DG de participación ciudadana, unión europea y acción exterior.	DG de participación ciudadana, unión europea y acción exterior.



Tabla 28. Responsables de la ejecución de las acciones de la meta estratégica 2.

Objetivos estratégicos específicos	Ideas, Acciones e Instrumentos	Ejecución	Liderazgo
4. Contar con un soporte jurídico administrativo adecuado	10) Ley para la gobernanza del Mar Menor	Servicio Jurídico de la Secretaría General de la Consejería de Presidencia.	Consejería de Presidencia.
	11) Compendio normativo para la gestión del SSEMM	Servicio Jurídico de la Secretaría General de la Consejería de Fomento e Infraestructuras.	Consejería de Fomento e Infraestructuras.
	12) Comisión Especial sobre el Mar Menor	Servicio de relaciones Institucionales de la Secretaría General de la Consejería de Presidencia	Consejería de Presidencia.
5. Disponer de instituciones específicas para la GIZC del SSEMM	13) Oficina para la Gestión Integrada del Mar Menor	Consejería de Presidencia	Consejería de Presidencia.
	14) Comité Técnico Científico Asesor para del Mar Menor	DG de Universidades e Investigación.	DG de Universidades e Investigación.
6. Crear o adaptar instrumentos para la GIZC	15) Plan Operativo de GIZC del Mar Menor	DG de Transportes, Costas y Puertos	DG de Transportes, Costas y Puertos.
	16) Criterios para la gestión de la ZSP y el DPMT	DG de Transportes, Costas y Puertos. Demarcación de Costas de Murcia.	DG de Transportes, Costas y Puertos.
	17) Sistema de seguimiento y evaluación de la Estrategia	Consejería de Presidencia apoyado en	Consejería de Presidencia.





Tabla 29. Responsables de la ejecución de las acciones de la meta estratégica 3.

Objetivos estratégicos específicos	Ideas, Acciones e instrumentos	Ejecución	Liderazgo
7. Obtener recursos económicos para la financiación de la Estrategia	18) Fondos ITI		DG de Presupuestos y Fondos Europeos.
	19) Fondo para la Mejora y Conservación del Mar Menor		DG de Presupuestos y Fondos Europeos.
8. Poseer un cuerpo técnico preparado para la GIZC del SSEMM	20) Mejora del Sistema de Vigilancia del Mar Menor	DG de Calidad y Evaluación Ambiental. Capitanía Marítima	DG de Calidad y Evaluación Ambiental.
	21) Formación para la GIZC	Escuela de Formación e Innovación.	DG de la función pública y calidad de los servicios.
	22) Jornadas técnicas en el Mar Menor	Organización rotatoria entre Consejerías implicadas	Consejería de Presidencia.
	23) Aula del Mar Menor	Consejería Educación	
9. Educar para la sostenibilidad del SSEMM	24) Nuestro Mar Menor tiene futuro	Consejería Educación	DG de Calidad y Evaluación Ambiental
	25) Feria del Mar Menor	Instituto de Turismo de la Región de Murcia.	Instituto de Turismo de la Región de Murcia.
10. Disponer de suficiente conocimiento técnico científico para asumir los retos marcados por la Estrategia	26) Observatorio del Mar Menor	Universidades y Centros de Investigación de Murcia	DG de Universidades e Investigación.





Tabla 30. Responsables de la ejecución de los planes y programas operativos

Ámbitos de trabajo preferentes	Planes operativos y sectoriales	Ejecución	Liderazgo
ZONA CRÍTICA (laguna y humedales asociados)	1) Plan de Gestión Integral de Espacios Protegidos del Mar Menor... (API02)	OISMA (oficina de impulso socioeconómico del medio ambiente).	OISMA (oficina de impulso socioeconómico del medio ambiente).
	2) Plan de ordenación, fomento y control de equipamientos y actividades del Mar Menor	Demarcación de Costas de Murcia. Capitanía Marítima Ayuntamientos: San Pedro del Pinatar, San Javier, Los Alcázares y Cartagena. DG de Agricultura, Ganadería, Pesca y Acuicultura. DG de Transportes, Costas y Puertos DG de Deportes.	DG de Transportes, Costas y Puertos.
TIERRAS LITORALES DE ACTIVIDADES INTENSIVAS (entorno y borde lagunar)	3) Plan de reducción de aportes contaminantes a la laguna	DG del Agua. Confederación Hidrográfica del Segura. DG de Agricultura, Ganadería, Pesca y Acuicultura. OISMA (oficina de impulso socioeconómico del medio ambiente).	DG del Agua.
	4) Adaptación de las Directrices territoriales y planeamiento urbanístico en el área funcional "Campo de Cartagena Mar menor". Revitalización de núcleos costeros.	DG de Ordenación del Territorio, Arquitectura y Vivienda. Ayuntamientos: San Pedro del Pinatar, San Javier, Los Alcázares. La Unión y Cartagena.	DG de Ordenación del Territorio, Arquitectura y Vivienda.
	5) Plan de paisaje, turismo y patrimonio cultural	DG de Ordenación del Territorio, Arquitectura y Vivienda. DG de Bienes Culturales.	DG de Ordenación del Territorio, Arquitectura y Vivienda
ÁREA DE INFLUENCIA LITORAL (vertientes serranas, cuencas de ramblas y torrentes)	6) Plan Hidrológico de la Cuenca del Segura en el área de la Cuenca Hidrográfica del Mar Menor	DG del Agua. Confederación Hidrográfica del Segura DG de Ordenación del Territorio, Arquitectura y Vivienda	Confederación Hidrográfica del Segura.
	7) Plan de recuperación y conservación ambiental de las Sierras vertientes al SSEMM	DG de desarrollo rural y forestal. DG de Energía y Actividad Industrial y Minera.	DG de Energía y Actividad Industrial y Minera.



Ámbitos de trabajo preferentes	Planes operativos y sectoriales	Ejecución	Liderazgo
AGUAS COSTERAS (aguas interiores, directiva marco de aguas)	8) Plan de ordenación y control de islas y reservas pesqueras	OISMA (oficina de impulso socioeconómico del medio ambiente). DG de Agricultura, Ganadería, Pesca y Acuicultura.	DG de Agricultura, Ganadería, Pesca y Acuicultura.
	9) Plan de adaptación al cambio climático del borde costero	OISMA (oficina de impulso socioeconómico del medio ambiente). Demarcación de Costas de Murcia. DG de Transportes, Costas y Puertos. Ayuntamientos: San Pedro del Pinatar, San Javier, Los Alcázares, La Unión y Cartagena.	DG de Transportes, Costas y Puertos.





8. DISEÑO DEL PLAN DE ACCIÓN DE LA ESTRATEGIA DE GIZC DEL SSEMM

Aclaraciones previas

Las propuestas de la Estrategia de GIZC del SSEMM, consensuadas en el II Taller participativo que tuvo lugar el 11 de abril de 2016 en San Javier, deben ser articuladas en una secuencia progresiva de acciones que al final alcanzan un resultado global. El Plan de Acción consiste, por tanto, en ordenar las diferentes acciones estratégicas siguiendo una lógica de intervención táctica. El resultado práctico obtenido se identifica con los diferentes Programas en los que se divide la acción de la Estrategia.

En el presente Plan de Acción falta la acción estratégica 18) *Revisión de los Planes Generales, integrando criterios de sostenibilidad, movilidad y adaptación al cambio climático en sus normas urbanísticas*, que al haber surgido producto de la Fase de Alegaciones, no fue contemplada en el Taller participativo y, por tanto, no se encuentra integrada en el Plan de Acción. En cualquier caso, se trata de una acción que debería integrarse en el Programa de Abordaje.

Las cuatro Fases que se consideran en la Estrategia de GIZC del SSEMM son:

1) **Programa de Liderazgo (Fase Táctica Primera)**. Su función principal es la de iniciar, impulsar y liderar, el arranque de la Estrategia. Conviene que la Comunidad Autónoma de la Región de Murcia lleve a cabo acciones significativas acerca de su interés, de sus prioridades, que haga una declaración de sus intenciones, sobre lo que piensa hacer para frenar el deterioro del Mar Menor. Se trata de una fase relativamente breve en el tiempo (menos de un año), y poco costosa. No obstante conviene ejecutarla lo antes posible. Exige transmitir de manera muy clara, y transparente, mensajes acerca del comienzo de una nueva política pública para el Mar Menor. Se trata de actuaciones absolutamente viables y carentes de complejidad institucional; siempre y cuando exista voluntad política real de liderar la Estrategia de GIZC del SSEMM. El mensaje, dirigido a ciudadanos y administradores, tiene que ser muy claro: la CARM está dispuesta a liderar la búsqueda de una forma mejor de administrar nuestros recursos y actividades en el ámbito del Mar Menor.

2) **Programa de Abordaje (Fase Táctica Segunda)**. Su función es la de acometer, de forma decidida, un conjunto de acciones importantes de la Estrategia. Se trata, en lo fundamental, de sentar las bases institucionales y de participación social (nuevos órganos colegiados). Aquí se deberían plantear los programas más importantes a desarrollar. No precisa demasiado tiempo ni recursos, pero sí más que en la fase anterior. Si se ejecuta bien, esta fase facilitaría la realización de las acciones de la siguiente. El mensaje recibido por ciudadanos y administradores sería algo así como: éstas son las pruebas de que la iniciativa se está empezando a desarrollar de verdad. No debería olvidarse la grave y preocupante sensación de escepticismo percibida a lo largo del proceso participativo.

3) **Programa de Despliegue y Consolidación (Fase Táctica Tercera)**. Es la más compleja desde el punto de vista operativo. Requiere una mayor cantidad de recursos, tanto humanos como materiales, y es de una duración más prolongada (varios años) para la realización de las acciones correspondientes. Se trata del periodo álgido de la Estrategia. En esta fase se observarán de forma nítida los beneficios de las anteriores. Al final de esta fase deben rematarse los trabajos no concluidos, así como ejecutar una serie de acciones destinadas a afianzar y mantener la Estrategia dentro de la rutina administrativa de la CARM. Alcanzado este momento de consolidación de la iniciativa, los mensajes recibidos por la sociedad y los administradores deberían haber calado. Incluso es probable que un considerable número de agentes sociales e institucionales se hayan integrado en alguna de las actuaciones en marcha. Conviene no cerrar de forma precipitada la Estrategia dando por finalizada esta fase antes de tiempo.





Con objeto de priorizar las acciones, antes de incluirlas en cualquiera de las fases tácticas anteriores, se valoran de 1 a 3 (siendo 3 el máximo y 1 el mínimo) los siguientes criterios:

- a) Criterio primero: Importancia y necesidad de la acción para la estrategia.
- b) Criterio segundo: Urgencia de la acción relacionada con la consecución de la meta y objetivo que desarrolla.
- c) Criterio tercero: Motricidad. Capacidad de arrastre que esta actuación tiene sobre otras, ya sea en relación a la meta y objetivo donde se inscribe, o respecto a otras.

La valoración conjunta de las acciones permitirá su clasificación en alguna de las 3 fases tácticas o programas descritos. De este modo, aquellas acciones con puntuación máxima en los tres criterios (Importancia, Urgencia, Motricidad) formarán parte del Programa de Liderazgo de la estrategia, y se implementarán en primer lugar. Por otro lado, las acciones con puntuaciones más altas en Urgencia y Motricidad serán objeto del Programa de Abordaje, y serán desarrolladas en segundo lugar. Finalmente, el resto de las acciones se incluyen en el Programa de Despliegue y Consolidación de la Estrategia.

En el II Taller participativo se realizó una actividad donde los participantes debieron valorar, de manera diferenciada, los anteriores criterios para cada una de las acciones (ver Informe participativo). Sin embargo, del resultado del análisis de la distribución estadística de puntos se deduce, con claridad, que en el ejercicio no se discriminaron, suficientemente, las tres variables objeto de puntuación: Importancia, Urgencia y Motricidad (ver ejemplo en la Imagen 1). Por esta razón, interpretamos, junto a la Dirección Técnica de los trabajos, que los participantes han destacado especialmente aquellas acciones de mayor Importancia (asignándoles a estas también la mayor Urgencia y Motricidad).

Para superar el mencionado inconveniente se ha optado por respetar el criterio de Importancia otorgado por los participantes para las acciones que más han destacado, siendo el equipo redactor el que valorará los criterios de Urgencia y Motricidad.





Imagen 1. Ejemplo de valoración de las diferentes acciones de la Estrategia (Meta 2).

META	Objetivo estratégico	Acciones e instrumentos	IMPORTANCIA	URGENCIA	MOTIVIDAD
ADMINISTRAR CON INSTRUMENTOS APROPIADOS Y ESPECÍFICOS EL SSEMM, EN EL MARCO DE UN MODELO DE GESTIÓN INTEGRADA	4. Contar con un soporte jurídico administrativo adecuado	10) Norma para la gobernanza del Mar Menor	●●●●●●●●●●	●●●●●●●●●●	●●●●●●●●●●
		11) Compendio normativo para la gestión del SSEMM	●		
		12) Comisión Permanente Legislativa para el Mar Menor			
	5. Disponer de instituciones específicas para la GIZC del SSEMM	13) Dirección General con competencia plena en el Litoral	●●	●	
		14) Oficina para la Gestión Integrada del Mar Menor	●●●●●●●●●●	●●●●●●●●●●	●●●●●●●●●●
		15) Comité Técnico Científico Asesor para del Mar Menor	●●●●●●●●●●	●●●●●●●●●●	●●●●●●●●●●
	6. Crear o adaptar instrumentos para la GIZC	16) Plan Operativo de GIZC del Mar Menor	●●●●●●●●●●	●●●●●●●●●●	●●●●●●●●●●
		17) Municipio Litoral Sostenible	●	●●●●●●●●●●	●
		18) Criterios para la gestión de la ZSP y el DPMT	●●	●●●●●●●●●●	●●●●●●●●●●
		19) Sistema de indicadores de la Estrategia	●●●●●●●●●●	●●●●●●●●●●	●●●●●●●●●●





Plan de Acción: Acciones e Instrumentos Estratégicos

Meta estratégica 1

Construir un sistema de alianzas con los principales agentes sociales e institucionales para desarrollar una nueva política pública orientada al largo plazo y basada en las orientaciones de la Estrategia.

Tabla 31: Fase táctica de las acciones e instrumentos de la meta estratégica 1

Objetivos estratégicos específicos	Acciones e instrumentos	Imp.	Urg.	Mot.	FASE TÁCTICA
1. Disponer de un punto de partida para una nueva política pública regional con la filosofía y el contenido de la Estrategia.	1) Aprobar la Estrategia de GIZC del Mar Menor	3	3	3	Liderazgo
	2) Publicar la Estrategia de GIZC del Mar Menor	2	3	2	Despliegue y consolidación
	3) Declaración del Mar Menor	3*	3	3	Liderazgo
2. Profundizar y mejorar los procedimientos de coordinación y cooperación institucional.	4) Impulsar los Planes Operativos y Sectoriales	3	3	3	Liderazgo
	5) Unidad de coordinación del Mar Menor	3	3	3	Liderazgo
3. Conseguir que la gestión del SSEMM destaque por ser un modelo de participación social.	6) Comisión Inter-departamental para el Mar Menor (CARM)	2	3	3	Abordaje
	7) Foro del Mar Menor	2	3	3	Abordaje
	8) Directorio para la gestión integrada del Mar Menor	1	3	2	Despliegue y consolidación
	9) Sistema de Comunicación e Información del Mar Menor	2	3	3	Abordaje

* Aunque como criterio general ha imperado el respeto a lo manifestado por los participantes en el II Taller, en esta única ocasión el equipo redactor se ha visto en la necesidad de modificar la puntuación dada a la acción tercera, pues no tendría sentido que la Declaración no formara parte del Programa de Liderazgo de la Estrategia. El compromiso político es indispensable al inicio del proceso de implementación de una iniciativa de GIZC ambiciosa como la que se plantea en la Estrategia para el Mar Menor.



PUNTUACIONES OBTENIDAS EN EL II TALLER PARTICIPATIVO PARA LAS ACCIONES DE LA META 1.

Se valoran todos los puntos para el criterio de importancia y la mínima. De este modo, 16 o más puntos otorgados por los participantes a la acción dará una importancia de 3, entre 8 y 15 puntos, de 2, y menos de ocho puntos equivaldrá a una importancia de 1.

Tabla 32. Las puntuaciones del II Taller para las acciones de la Meta estratégica 1

Número de acción	Puntos obtenidos en el Taller	Puntuación equivalente para el Plan de Acción	TABLA DE PUNTOS DEL II TALLER				
1	31	3	Objetivo estratégico	Acciones e Instrumentos	IMPORTANCIA	URGENCIA	MOTIVIDAD
2	9	2	1) Apoyar la Estrategia de GIC del Mar Menor		8	8	8
3	10	2	2) Publicar la Estrategia de GIC del Mar Menor		8	8	8
4	21	3	3) Declaración del Mar Menor		8	8	8
5	16	3	4) Impulsar las Políticas Operativas y Sectoriales		8	8	8
6	13	2	5) Comisión Mixta para la Coordinación del Mar Menor (AUI + CABE + Ad. Local + Ciudadanía)		8	8	8
7	15	2	6) Comisión Valor-Desarrollo para el Mar Menor (CARM)		8	8	8
8	5	1	7) Fiem del Mar Menor		8	8	8
9	12	2	8) Estrategia para la gestión integrada del Mar Menor		8	8	8
			9) Sistema de Conocimiento e Información del Mar Menor		8	8	8





Meta estratégica 2

Administrar con instrumentos apropiados y específicos el SSEMM, en el marco de un modelo de gestión integrada.

Tabla 33. Fase táctica de las acciones e instrumentos de la meta estratégica 2

Objetivos estratégicos específicos	Acciones e instrumentos	Imp	Urg	Mot	FASE TÁCTICA
4. Contar con un soporte jurídico administrativo adecuado	10) Ley para la gobernanza del Mar Menor	3	2	3	Abordaje
	11) Compendio normativo para la gestión del SSEMM	1	2	1	Despliegue y consolidación
	12. Comisión Especial sobre el Mar Menor	1	2	2	Despliegue y consolidación
5. Disponer de instituciones específicas para la GIZC del SSEMM	13) Oficina para la Gestión Integrada del Mar Menor	3	3	2	Abordaje
	14) Comité Técnico Científico Asesor para del Mar Menor	2	3	2	Despliegue y consolidación
6. Crear o adaptar instrumentos para la GIZC	15) Plan Operativo de GIZC del Mar Menor	3	3	3	Liderazgo
	16) Criterios para la gestión de la ZSP y el DPMT	1	2	1	Despliegue y consolidación
	17) Sistema de seguimiento y evaluación de la Estrategia	3	3	3	Liderazgo





PUNTUACIONES OBTENIDAS EN EL II TALLER PARTICIPATIVO PARA LAS ACCIONES DE LA META 2. Se valoran todos los puntos para el criterio de importancia. Se puntúa de 1 a 3, siendo 3 la máxima importancia y 1 la mínima. De este modo, 16 o más puntos otorgados por los participantes a la acción dará una importancia de 3, entre ocho y 15 puntos, de 2, y menos de ocho puntos equivaldrá a una importancia de 1.

Tabla 34. Las puntuaciones del II Taller para las acciones de la Meta estratégica 2

Numero de acción	Puntos obtenidos en el II Taller	Puntuación equivalente para el Plan de Acción
10	42	3
11	1	1
12	0	1 (Se acordó cambiar por Comisión Especial)
13	Esta acción se ha eliminado de la Estrategia por acuerdo en el II Taller	
14	25	3
15	12	2
16	26	3
17	Esta acción se ha eliminado de la Estrategia por acuerdo en el II Taller	
18	4	1
19	44	3

TABLA DE PUNTOS DEL II TALLER

Objetivo estratégico	Acciones e instrumentos	IMPORTANCIA	UTILIDAD	IMPACTO
10) Norma para la gobernanza del Mar Menor		●●●●●●●●	●●●●●●●●	●●●●●●●●
11) Consejo Inmediato para la gestión del SSPMM		●		
12. Cambio Permanente Legislativo para el Mar Menor				
13) Dirección Cultural con competencia plena en el Litoral		●●	●	
14) Oficina para la Gestión Integrada del Mar Menor		●●●●●●●●	●●●●●●●●	●●●●●●●●
15) Consejo Técnico Científico Asesor para el Mar Menor		●●●●●●●●	●●●●●●●●	●●●●●●●●
16) Plan Operativo de GICZ del Mar Menor		●●●●●●●●	●●●●●●●●	●●●●●●●●
17) Municipio Litoral Sostenible		●	●●●●●●●●	●
18) Criterios para la gestión de la ZSP y el DPMAT		●●	●	
19) Sistema de Indicadores de la Estrategia		●●●●●●●●	●●●●●●●●	●●●●●●●●



Meta estratégica 3.

Disponer de los recursos necesarios (económicos, de conocimiento, de formación, educativos) para implantar un modelo integrado de gestión de forma que las Administraciones públicas sean más eficientes en su cometido, y resuelvan los conflictos que afectan a las condiciones del bienestar humano en el ámbito de la Estrategia.

Tabla 35. Fase táctica de las acciones e instrumentos de la meta estratégica 3

Objetivos estratégicos específicos	Acciones e instrumentos				Mo	Ur	Imp	FASE TÁCTICA
7. Obtener recursos económicos para la financiación de la Estrategia	18) Fondos ITI				2	3	3	Abordaje
	19) Fondo para la Mejora y Conservación del Mar Menor				2	3	3	Abordaje
8. Poseer un cuerpo técnico preparado para la GIZC del SSEMM	20) Mejora del Sistema de Vigilancia del Mar Menor				2	2	2	Despliegue y consolidación
	21) Formación para la GIZC				2	2	2	Despliegue y consolidación
	22) Jornadas técnicas en el Mar Menor				2	1	2	Despliegue y consolidación
	23) Aula del Mar Menor				2	2	1	Despliegue y consolidación
	24) Nuestro Mar Menor tiene futuro				2	1	2	Despliegue y consolidación
9. Educar para la sostenibilidad del SSEMM	25) Feria del Mar Menor				1	1	1	Despliegue y consolidación
	26) Observatorio del Mar Menor				3	2	3	Despliegue y consolidación
10. Disponer de suficiente conocimiento técnico científico para asumir los retos marcados por la Estrategia								



PUNTUACIONES OBTENIDAS EN EL II TALLER PARTICIPATIVO PARA LAS ACCIONES DE LA META 3. Se valoran todos los puntos para el criterio de importancia. Se puntúa de 1 a 3, siendo 3 la máxima importancia y 1 la mínima. De este modo, 16 o más puntos otorgados por los participantes a la acción dará una importancia de 3, entre ocho y 15 puntos, de 2, y menos de ocho puntos equivaldrá a una importancia de 1.

Tabla 36. Las puntuaciones del II Taller para las acciones de la Meta estratégica 3

Número de acción	Puntos obtenidos en el II Taller	Puntuación criterio importancia	TABLA DE PUNTOS DEL II TALLER	
20	37	3		
21	47	3		
22	14	2		
23	12	2		
24	12	2		
25	11	2		
26	11	2		
27	2	1		
28	34	3		
29	Esta acción se incluyó en la anterior (el cambio surge como propuesta del II Taller)			



Resumen del Plan De Acción

Total de acciones a desarrollar en los distintos programas de acción:

1. Programa de liderazgo: 6 acciones.
2. Programa de abordaje: 7 acciones.
3. Programa de despliegue y consolidación: 13 acciones.

Las acciones se distribuyen en los distintos programas de acción del siguiente modo:

Meta 1:

- Programa de liderazgo: 4 acciones
- Programa de abordaje: 3 acciones
- Programa de despliegue y consolidación: 2 acciones

Meta 2:

- Programa de liderazgo: 2 acciones
- Programa de abordaje: 2 acciones
- Programa de despliegue y consolidación: 4 acciones

Meta 3:

- Programa de liderazgo: 0 acciones
- Programa de abordaje: 2 acciones
- Programa de despliegue y consolidación: 7 acciones





Figura 14. Distribución de acciones en los distintas fases tácticas del Plan de Acción





9. EL SISTEMA DE INDICADORES DE LA ESTRATEGIA DE GIZC DEL SSEMM

Introducción y Enfoque

Para poder adaptarse a los cambios que ocurren en largo período de tiempo en el que una estrategia de GIZC se está implantando en el territorio, es necesario la realización de un seguimiento de la propia estrategia. Se trata de vigilar que ésta se desarrolle de acuerdo a lo planificado, incluyendo los cambios que el devenir del proceso haya aconsejado. Esta es una de las actividades que debe facilitar la evaluación de la estrategia, y para ello se distinguirá entre el seguimiento y la evaluación de los:

1. Resultados de las medidas y acciones propuestas por la Estrategia (indicadores de gobernanza)
2. Impactos socioeconómicos atribuibles a la implantación del instrumento (indicadores sociales y económicos)
3. Efectos de la implantación del Plan de Actuaciones a través de la evaluación de los servicios ecosistémicos.⁷⁰

Los indicadores que a continuación se proponen se orientan a la evaluación de las medidas estratégicas o de gestión propuestas por la Estrategia. Los planes operativos, en su formulación, deberán a su vez prever un sistema de indicadores propio para la realización del seguimiento de sus objetivos.

El Sistema de Indicadores

El sistema de indicadores de la Estrategia de GIZC del SSEMM persigue los siguientes objetivos:

1. Realizar un seguimiento del desarrollo de los instrumentos y actuaciones que propone la Estrategia de GIZC del SSEMM
2. Orientar la toma de decisiones de los organismos responsables facilitando la adaptación y mejora del instrumento
3. Anticipar posibles problemas y disfunciones en el desarrollo de la Estrategia de modo que el instrumento pueda ser mejorado de forma continua asegurando la consecución de sus objetivos.
4. Reducir el exceso, complejidad y dispersión de la información existente en una cantidad mínima de información útil y de fácil interpretación que oriente sobre los efectos de la aplicación de la Estrategia en el ámbito del Mar Menor y su entorno.

⁷⁰ Los indicadores ecológicos han sido propuestos y definidos en detalle en el Plan de Gestión Integral de los Espacios Protegidos del Mar Menor y de la Franja Litoral Mediterránea de la Región de Murcia (API02). Por esta razón la Estrategia se centra solo en indicadores que orientan sobre la evaluación de servicios ecosistémicos.



Con estos objetivos, los indicadores seleccionados para formar parte del sistema de seguimiento de la Estrategia deberán cumplir una serie de características básicas:

A) Desde la perspectiva de la gobernanza, deben ser⁷¹:

- Relevantes para los objetivos de gestión
- Claramente relacionados con los resultados que están siendo monitoreados
- Desarrollados con los responsables de la gestión
- Parte del proceso de gestión y no un fin en sí mismo.

B) Desde el punto de vista conceptual, los indicadores deben reunir una serie de características fundamentales, algunas de ellas se enumeran a continuación⁷²:

- Validez científica: El indicador ha de estar basado en el conocimiento científico del sistema o elementos del mismo.
- Sensibilidad a los cambios: El indicador debe señalar los cambios de tendencia preferiblemente a corto y medio plazo.
- Fiabilidad de los datos: Los datos deben ser lo más fiables posible, de buena calidad.
- Relevancia: El indicador debe proveer información de relevancia para poder determinar objetivos y metas.
- Facilidad de comprensión del indicador y sus resultados: El indicador ha de ser simple, claro y de fácil comprensión para los que vayan a hacer uso del mismo.
- Predictivo: El indicador ha de proporcionar señales de alarma previa de futuros cambios en términos como el ecosistema, la salud, la economía, etc.
- Cobertura espacial y temporal: El indicador ha de basarse en temas que sean extensibles a escala del nivel de análisis.
- Coste-eficiencia. El indicador ha de ser eficiente en términos de coste de obtención de datos y de uso de la información que aporta. Debe concebirse de forma realista ya que los recursos para el seguimiento y monitoreo suelen ser limitados.
- Datos disponibles: El indicador debe ser basado en datos disponibles y de recogida continua que permitan su actualización continua.



⁷¹ UNESCO-IOC 2006. A handbook for measuring the progress and outcomes of Integrated Coastal and Ocean Management.

⁷² Selección basada en los siguientes trabajos:

- Ministerio de Medio Ambiente. Gobierno de España. 1996. Indicadores Ambientales. Una propuesta para España
- AEMA (Agencia Europea de Medio Ambiente) 2005. "Topic descriptions and quality evaluations for indicators in the EEA core set (overview, 2004)" y "EEA core set 2005".



1. Indicadores de resultado de las medidas/acciones propuestas por la estrategia (indicadores de gobernanza)

Tabla 37. Indicadores de gobernanza para la meta 1

META 1	Objetivos estratégicos específicos	Acciones e instrumentos	Indicadores de gobernanza
Construir un sistema de alianzas con los principales agentes sociales e institucionales para desarrollar una nueva política pública orientada al largo plazo y basada en las orientaciones de la Estrategia	1. Disponer de un punto de partida para una nueva política regional con la filosofía y el contenido de la Estrategia. 2. Profundizar y mejorar los procedimientos de coordinación y cooperación institucional 3. Conseguir que la gestión del SSEMM destaque por ser un modelo de participación social.	1) Aprobar la Estrategia de GIZC del Mar Menor	Acto formal de aprobación de la Estrategia en aplicación de la Ley 13/2015.
		2) Publicar la Estrategia de GIZC del Mar Menor	La Estrategia del SSEMM está publicada La Estrategia es accesible a través de la web de la CARM
		3) Declaración del Mar Menor	Existencia de una declaración política para el Mar Menor
		4) Impulsar los Planes Operativos y Sectoriales	Grado de avance en la formulación de los Planes Número de Planes que han comenzado su ejecución
		5) Unidad de coordinación del Mar Menor	Número de actas de reuniones publicadas Número de acuerdos alcanzados Número de instituciones asistentes a las reuniones de la Unidad de Coordinación
		6) Comisión Inter-departamental para el Mar Menor	Número de actas de reuniones publicadas Número de acuerdos alcanzados Número de instituciones asistentes a las reuniones de la Comisión Inter-departamental
		7) Foro del Mar Menor	Número de veces que se ha reunido Número de personas y sectores representados en las reuniones Número de propuestas elevadas a la Unidad de Coordinación
		8) Directorio para la gestión integrada del Mar Menor	Evolución del número de personas incluidas en el directorio Número de consultas que se han realizado on-line de la base de datos
		9) Sistema de Comunicación e Información del Mar Menor	Número de publicaciones realizadas en redes sociales y otros medios de comunicación Número de boletines publicados



Tabla 38. Indicadores de gobernanza para la meta 2

META 2	Objetivos estratégicos específicos	Acciones e instrumentos	Indicadores de gobernanza	
Administrar con instrumentos apropiados y específicos el SSEMM, en el marco de un modelo de gestión integrada	4. Contar con un soporte jurídico administrativo adecuado	10) Ley para la gobernanza del Mar Menor	Aprobación de la Ley	
	5. Disponer de instituciones específicas para la GIZC del SSEMM	11) Compendio normativo para la gestión del SSEMM	Número de actualizaciones del compendio normativo Evolución del número de normas para la gestión del Mar Menor	Número de actualizaciones del compendio normativo Evolución del número de normas para la gestión del Mar Menor
		12. Comisión Especial sobre el Mar Menor	Número de actos de reuniones Número de normas evaluadas para asegurar coherencia normativa en el MM	Número de actos de reuniones Número de normas evaluadas para asegurar coherencia normativa en el MM
	5. Disponer de instituciones específicas para la GIZC del SSEMM	13) Oficina para la Gestión Integrada del Mar Menor	Número de proyectos/iniciativas que han puesto en marcha o liderado	Número de proyectos/iniciativas que han puesto en marcha o liderado
		14) Comité Técnico Científico Asesor para del Mar Menor	Número de convenios de colaboración firmados con organismos de investigación Número de actos de reuniones	Número de convenios de colaboración firmados con organismos de investigación Número de actos de reuniones
	6. Crear o adaptar instrumentos para la GIZC	15) Plan Operativo de GIZC del Mar Menor	Número de planes sectoriales en desarrollo	Número de planes sectoriales en desarrollo
		16) Criterios para la gestión de la ZSP y el DPMT	Aprobación de criterios para la gestión de la ZSP Aprobación de criterios para la gestión del DPMT (en caso de que se hayan transferido las competencias a la CCAA)	Aprobación de criterios para la gestión de la ZSP Aprobación de criterios para la gestión del DPMT (en caso de que se hayan transferido las competencias a la CCAA)
	6. Crear o adaptar instrumentos para la GIZC	17) Sistema de seguimiento y evaluación de la Estrategia	Número de informes semestrales y anuales de seguimiento de la Estrategia publicados (basado en indicadores)	Número de informes semestrales y anuales de seguimiento de la Estrategia publicados (basado en indicadores)
		18) Revisión de los Planes Generales, integrando criterios de sostenibilidad, movilidad y adaptación al cambio climático en sus normas urbanísticas	Superficie de suelo urbanizada Intensidad de uso Densidad de población Eficiencia de las redes de servicios	Superficie de suelo urbanizada Intensidad de uso Densidad de población Eficiencia de las redes de servicios



Tabla 39. Indicadores de gobernanza para la meta 3

META 3	Objetivos estratégicos esp.	Acciones e instrumentos	Indicadores de gobernanza
<p>Disponer de los recursos necesarios (económicos, de conocimiento, de formación, educativos) para implantar un modelo integrado de gestión de forma que las Administraciones públicas sean más eficientes en su cometido, y resolver los conflictos que afectan a las condiciones del bienestar humano en el ámbito de la Estrategia</p>	<p>7. Obtener recursos económicos para la financiación de la Estrategia</p>	<p>19) Fondos ITI</p>	<p>Porcentaje de Fondos ITI destinados a desarrollar las propuestas estratégicas de la Estrategia Porcentaje de Fondos ITI destinados a desarrollar las propuestas operativas de la Estrategia</p>
	<p>8. Poseer un cuerpo técnico preparado para la GIZC del SSEMM</p>	<p>20) Fondo para la Mejora y Conservación del Mar Menor</p>	<p>Porcentaje de fondos para el desarrollo de la Estrategia provenientes de la CARM Evolución del montante total del Fondo por año.</p>
	<p>9. Educar para la sostenibilidad del SSEMM</p>	<p>21) Mejora del Sistema de Vigilancia del Mar Menor</p>	<p>Número de acuerdos y convenios de coordinación suscritos para la vigilancia del Mar Menor Número de actuaciones realizadas y su evolución</p>
		<p>22) Formación para la GIZC</p>	<p>Número de cursos de capacitación impartidos (dirigidos a gestores) Número de técnicos/gestores formados</p>
		<p>23) Jornadas técnicas en el Mar Menor</p>	<p>Número de jornadas celebradas por año Número de asistentes por institución</p>
		<p>24) Aula del Mar Menor</p>	<p>Número de iniciativas de educación para la sostenibilidad desarrolladas en el Aula Número de actividades realizadas para universitarios</p>
		<p>25) Nuestro Mar Menor tiene futuro</p>	<p>Número de materiales didácticos elaborados para comprender las relaciones del Sistema Socio-ecológico del Mar Menor</p>
		<p>26) Feria del Mar Menor</p>	<p>Número de ferias celebradas Número de iniciativas relacionadas con el conocimiento del Mar Menor en la Feria (exposiciones fotográficas, pintura, productos artesanales, tradiciones, etc.)</p>
		<p>27) Observatorio del Mar Menor</p>	<p>Número de informes semestrales o anuales sobre el Mar Menor Número de eventos científicos organizados relacionados con las lagunas costeras Número de eventos culturales y conferencias organizadas</p>



2. Indicadores de impacto socioeconómico atribuibles a la implantación de la Estrategia (indicadores sociales y económicos)

Tabla 40. Indicadores socioeconómicos

CLASIFICACIÓN	ACTIVIDADES	INDICADORES
USOS DEL ESPACIO Y LOS RECURSOS	Asentamientos humanos	<p>Evolución de la población residente por municipio</p> <p>Evolución del suelo clasificado como urbano por municipio</p> <p>Evolución de la superficie de nueva construcción por municipio</p>
	Infraestructuras y equipamientos	<p>Evolución de la inversión en infraestructuras y equipamientos en el Mar Menor</p> <p>Evolución del número de atraques en puertos deportivos</p> <p>Evolución del número de desaladoras y longitud de salmueroductos</p> <p>Evolución de los metros lineales y superficie de paseos marítimos por municipio</p>
	Defensa costera	<p>Evolución del número y metros lineales de escolleras, malecones, rompeolas, y otras infraestructuras de defensa costera en el Mar Menor</p>
	Extractivas	<p>Evolución del número de embarcaciones pesqueras según cofradía y modalidad de pesca</p> <p>Evolución de las capturas según modalidad de pesca y cofradía</p> <p>Evolución del número de trabajadores de la pesca según cofradía</p>
ACTIVIDADES ECONÓMICAS	Básicas	<p>Evolución de la superficie forestal arbolada en el ámbito de la Estrategia</p> <p>Número de explotaciones, cabezas de ganado y unidades ganaderas según municipio y especie</p> <p>Evolución del número de industrias sometidas a control en Agricultura Ecológica relacionadas con la producción animal</p> <p>Evolución de la producción acuícola</p> <p>Evolución de la superficie dedicada a la producción de sal</p> <p>Evolución del número de explotaciones de agricultura intensiva por municipio</p> <p>Evolución de la superficie total dedicada a agricultura intensiva por municipio</p> <p>Evolución de la superficie dedicada a cada tipo de cultivo (secano/regadío)</p> <p>Evolución de la superficie de cultivo en invernaderos por municipios</p> <p>Evolución del número de industrias sometidas a control en Agricultura Ecológica relacionadas con la producción vegetal</p> <p>Evolución del número de trabajadores asalariados por el sector agrícola por municipio</p>
		<p>Número de empresas de actividades náutico-deportivas</p> <p>Evolución del número de embarcaciones de recreo</p> <p>Número de licencias de pesca deportiva</p> <p>Número de complejos hoteleros por categoría</p> <p>Evolución del número de plazas hoteleras por categoría</p> <p>Evolución del número de segundas residencias</p>



3. Indicadores de efecto de la implantación de la Estrategia sobre SSEMM (indicadores ecológicos que miden los servicios de los ecosistemas).

Tabla 41. Indicadores ecológicos para medir los servicios de los ecosistemas

Tipo de servicio		Indicadores ecológicos
Abastecimiento	Alimentos tradicional	Pesca tradicional Sal
	Alimentos tecnificado	Agua Agricultura intensiva Acuicultura
Regulación	Regulación hídrica	Producción de sal en el ámbito de la Estrategia Evolución del nivel piezométrico Volumen de agua almacenada en reservorios privados Producción agrícola intensiva en el ámbito de la Estrategia Producción de los productos acuícolas Concentración de nitratos y fosfatos en la Rambla del Albujién y en la laguna Salinidad del acuífero Índice de calidad del agua Superficie inundada por aguas de escorrentía (Medición: evolución del montante en euros concedido para ayudas a zonas inundadas) Cambio de usos del suelo ⁷³
	Morfo-sedimentaria	Calidad del sedimento en la laguna Concentración de metales pesados en el sedimento Evolución de la línea de costa Evolución de la cobertura de dunas y playas de arena Evolución de la dinámica sedimentaria
Biológica	Amortiguación perturbaciones	Cobertura de humedales Cobertura de sistemas dunares Presupuesto destinado a regeneraciones/perfilado de playas
		Evolución de la relación entre Caulerpa Prolifera y Cymodocea nodosa en la laguna del Mar Menor Evolución en la proliferación de medusas en la laguna

⁷³ Evolución superficie urbana, regadío arbóreo y herbáceo, rvernaderos, vegetación natural, agricultura de secano. Medidos a través de sensores remotos. Este indicador debe ser realizado cada 3-4 años dependiendo de la disponibilidad de imágenes y el coste-eficiencia del indicador, que debe medir tendencias de cambios de usos.



Indicadores ecológicos	
Tipo de servicio	
Conocimiento científico	Número de trabajos científicos publicados relacionados con el Mar Menor por año
Identidad cultural, pertenencia	Presupuesto destinado a gestión y puesta en valor del patrimonio cultural y ambiental del Mar Menor Grado de satisfacción en las visitas a los Centros de visitantes de los Espacios Naturales/culturales
Paisaje – disfrute estético	Uso recreacional de los espacios protegidos (número de visitas a los centros de visitantes) Número de empresas de turismo activo (natural y cultural)
Actividades recreativas – turismo	Estacionalidad del turismo (porcentaje de turistas en época estival respecto al total en el año) Evolución del número de turistas por procedencia Evolución de las actividades náutico-deportivas Evolución del número de embarcaciones registradas
Educación ambiental	Número de campañas de educación ambiental organizadas por la Administración y/o ONGs en el Mar Menor. Número de rutas/actividades ofertadas de educación ambiental abiertas al público Número de asociaciones registradas relacionadas con aspectos ambientales y/o patrimonio cultural del Mar Menor (fauna, flora, paisaje, bienes de interés cultural, etc.)

Culturales





4 Recomendaciones generales para el desarrollo del sistema de indicadores

Para el desarrollo del sistema de indicadores deben tenerse en cuenta cuatro cuestiones clave que pueden mejorar el resultado y facilitar la elaboración de los informes de seguimiento y evaluación de la Estrategia. Son las siguientes:

a. Cobertura temporal.

Cada uno de los indicadores debe reflejar de manera clara su evolución temporal, estableciendo tendencias que nos facultan para prever posibles situaciones futuras.

b Representación cartográfica

Para una mejor interpretación de los resultados es aconsejable la representación de los datos en modelos territoriales de carácter digital, es decir, la utilización de SIG. De esta forma se reflejaría una gradación territorial de las distintas medidas y de la combinación de las mismas (esto es de gran relevancia porque supone representar y visualizar conclusiones) que indicarían puntos críticos, políticas erróneas o correctas (a través de una evolución temporal de dicha representación), análisis tendenciales, etc.

c. Interoperabilidad de las bases de datos.

Debe cuidarse este aspecto para facilitar el acceso a la información generada por las distintas entidades de la CARM. Las bases de datos intercomunicadas pueden lograr una mejor coordinación interinstitucional en el Mar Menor.

d. Flujos/protocolos de obtención de información.

Se trata de establecer flujos de información o protocolos de colaboración con las entidades que generan la información necesaria para la implementación del sistema de indicadores. De este modo, se evitará la duplicación de esfuerzos y se minimiza el costo en tiempo y recursos en la realización del seguimiento de la estrategia.





10. AGRADECIMIENTOS

A través de la presente nota el equipo redactor, de una forma especial, quiere mostrar su gratitud al equipo técnico de la CARM que ha acompañado durante todo el proceso: Amparo Suárez Guillén y Francisco Marín Arnaldos. Asimismo es necesario reconocer las aportaciones de las siguientes personas o representantes sociales e institucionales:

Juan Madrigal, Juan Faustino Martínez y Ana Martínez (Oficina de Impulso Socioeconómico del Medio Ambiente); Jesús García Martínez, Ginés Toral Pérez, Jaime Fraile Jiménez de Muñana (Confederación Hidrográfica del Segura); Andrés Martínez, Fernando Monserrat, José María Unzarranzaga, Hortensia López Boj (Demarcación de Costas en Murcia); Emilio María Dolores Pedrero, Francisco González Zapater, Carmen Teodora Morales Cuenca, Teresa López Aledo, José Luis Manovel García (Dirección General de Agricultura, Ganadería, Pesca y Acuicultura); Domingo Luis Caravaca rueda, Gloria Martínez (Dirección General de Ordenación del Territorio, Arquitectura y Vivienda); Rafael Sánchez Medrano, Antonio Navarro Pino (Dirección General de Energía y Actividad Industrial y Minera); Francisca Baraza (Consejería de Agua, Agricultura y Medio Ambiente); José Ramón Vicente García, Jesús Chazarra (Dirección General del Agua); Miguel San Nicolás Del Toro (Servicio de Bienes Culturales); Carlos García Alonso (Dirección General de Calidad y Evaluación Ambiental); Fidel Palacios Muñoz (Instituto de Turismo de la Región de Murcia); Cristina Moñino Pereñíguez (Dirección General de la Función Pública y Calidad de los Servicios); José Luis Cervantes (Dirección General de Sanidad Pública y Adicciones); José Miguel Franco (La Manga Consorcio); María Teresa Olmos Fuentes (Ayuntamiento de Los Alcázares); Antonio Martínez Torrecillas (Ayuntamiento de San Javier); Alberto Galindo Rosique, José Antonio Albadalejo Gálvez, Pio Montoya Martínez (Ayuntamiento de Torre Pacheco); Ventura Valero Munuera, María Catalina Gallego Zamora, Antonio Sansano Sanchez (Ayuntamiento de Cartagena); Eva M^a Pagán Samper, Norberto Albaladejo Henarejos (Ayuntamiento de San Pedro del Pinatar); Joaquín Ortiz Sabido (GESTIMAR); Bertish Sandrina, Marisina Aznar, Victoria Aida Pérez Sarti, Víctor Lizán (Asociación de Vecinos de La Manga); Ángel Lozano Muñoz, José Sánchez Conesa, Pedro Huertas Sánchez (Asociación de Vecinos de los Nietos); José Antonio Moreno Pérez (Asociación de Vecinos Playa Paraíso); Ángel Andrés Monedero Rodríguez, Juan Pérez Melgar (Asociación de Vecinos Mar de Cristal); Andrew Fanning (Asociación de Vecinos de Cabo de Palos); José Manuel Benedicto, Cristina Roca (Federación de Asociaciones de vecinos, consumidores y usuarios de Cartagena y comarca "Fernando Garrido"); Francisco José Caparrós Fernández (CROEM), José Manuel (Asociación Calblanque); Pedro García, Carmen Martínez Saura, Álvaro Sixto Coy (Asociación de Naturalistas del Sureste, ANSE); Juan Diego López Ginaldo, Matías Cantabella Pardo, Cristina Mena (Asociación Hippocampus, Caballito de Mar); Oscar Alcaraz, Piedad Espinosa, Manuel Rafael López García, Carlos Albacete Rosales, Jorge Enríquez Sagueiro, Celia Martínez Mora, Isabel Rubio Pérez, Pedro José Sánchez Martínez (Pacto por el Mar Menor); Pedro Luengo, José María Iborra (Ecologistas en Acción); Miguel Ángel Ruiz, Antonio Gil García (Diario La Verdad); María Jesús Galindo (Diario La Opinión); Santiago Navarro Meseguer (Comisiones Obreras, CCOO); José Joaquín López Hernández, Encarna del Baño Díaz (Unión General de Trabajadores, UGT); Ángel Pérez Ruzafa, Miguel Ángel Esteve Selma, Cayetano Espejo Marín, Ramón García Marín, María Luisa Suárez Alonso, María Rosario Vidal-Abarca, Concepción Marcos Diego, María José Martínez, Carmen Pérez Sirvent, Gustavo Ballesteros, Francisco Robledano Aymerich (Universidad de Murcia, UM); Javier Gilabert, María Dolores Gómez López, José Álvarez Rogel, María Calatrava Nicolás, Jorge Molines Llodra, Ángel Faz, Gregorio García Fernández, José Ignacio Manteca, Luis Alberto Alcolea Rubio, Cristóbal García García (Universidad Politécnica de Cartagena, UPTC); Francisca Giménez Casalduero (Universidad de Alicante); Juan Manuel Ruiz Fernández, Jaime Bernadeu Estellar, Víctor Manuel León León (Centro Oceanográfico de Murcia, IEO); Gonzalo González Barberá (Centro de Edafología y Biología Aplicada del Segura); Francisco Cabezas Calvo-Rubio (Fundación Instituto Euromediterráneo del Agua); José Luis García Aróstegui (Instituto



Geológico Minero de España); Fuensanta Riquelme (Centro Tecnológico Naval y del Mar); Francisco Gil Díaz, Vicente Carrión Nieto, Sergio Ballester Caravaca, David Ros, Emilio Alfonso Martínez Martínez, José Aparicio Roca (COAG-IR); Mariano Soto García, Manuel Martínez Madrid, Miguel Máximo Pérez de Cuero, Antonio Marínez (Comunidad de Regantes del Campo de Cartagena); Eloy Celdrán, Marilo Carracedo Parrilla (Comunidad de Regantes del Arco Sur); Santiago Martínez Gabaldón, Victoria Madrid Romero, Carmen Hernández Ortega, Ana Belén Olivares (FECOAM); Abelardo Hernández (PROEXPORT); Angel García Izquierdo, Isabel Ruiz Alonso (SOLTIR); Carlos Esparcia Saez (Unión de Pequeños Agricultores); José García Ruiz, María Rosario Martínez Aguirre (SAT San Cayetano); José Simón Fructuosa Hernández (HORTAMIRA); Tomás Hernández (Asociación FARM - Empresas de Acuicultura de la Región de Murcia); Antonio Plaza, Inocencio García (Asociación empresarios de La Manga); Juan Carlos Priego, Yolanda López Nicolás, José Antonio Callejas López, Angel María López Sánchez, José Luis Oliván López (Asociación de empresarios de San Pedro del Pinatar); Manuel Trives Escudero, Francisco Rodríguez Pastor (Cofradía de Pescadores de San Pedro del Pinatar); Rafael Candel (Hotel Hostecar); María del Mar Martínez (HOSTETUR); Pedro Román Colomer (Federación de Vela de la Región de Murcia); Daniel Martínez Bernal (Asociación de Centros de Buceo de la Región de Murcia, ACBRM); M^a José Segura Zapata (Hotel Mangalan); Dionisio Baño Mateo (Federación de Motonáutica de la Región de Murcia); José Miguel Martínez (Asociación Náutica de la Región de Murcia); Blas Isaac Calventos, Ivan Manzano, Luis Manzano, Pedro Martínez Baños (Asociación de clubes Náuticos, Puertos Deportivos y Turísticos de la Región de Murcia); Miguel Ángel García Gallego, Amador Ferrer García, Dionisio García Piqueras (Estación Náutica del Mar menor-Cabo de Palos); Antonio Maestre (Asociación Murciana de Escuelas Náuticas); Juan Antonio Martín Gómez, Fabiola Bueno Serrano, Diamela de Veer (colaboradores de Atlántida S.L.).





11. ANEXO I. EL PROCESO PARTICIPATIVO

1. PRIMER TALLER PARTICIPATIVO

1.1 Antecedentes

El proceso de elaboración de la Estrategia se inició hace varios años. Aunque previamente se realizaron otras iniciativas que también han alimentado su formulación. En efecto, en 2003 se llevó a cabo, a iniciativa de la Consejería de Agricultura, Agua y Medio Ambiente, el "Estudio de Viabilidad para un Programa de Gestión Integrada del Mar menor y su Zona de Influencia, CAMP Mar Menor". Posteriormente, en 2007, la Dirección General de Costas y la Confederación Hidrográfica del Segura realizaron una "Primera aproximación para la concertación de un Programa de Acción en el Área del Mar Menor, Diagnóstico previo de afecciones al Dominio Público y el Patrimonio Natural". En el 2008 continúan los trabajos con la realización de un "Informe relativo a las propuestas recibidas a tenor de la primera reunión de la Comisión del Mar Menor". En esta ocasión se recogieron propuestas de acción que los diferentes agentes sociales e institucionales realizaron en una reunión mantenida en el año 2007,

Por descontado que todo el trabajo previo realizado ha alimentado el proceso de elaboración del presente documento. Sin embargo, el punto de partida de la Estrategia de GIZC del SSEMM se concreta con la firma, el 4 de octubre de 2013, del "Protocolo general entre el Ministerio de Agricultura, Alimentación y Medio Ambiente y la Comunidad Autónoma de la Región de Murcia sobre Gestión Integrada del Mar Menor". En desarrollo de este protocolo de colaboración se crearon una "Comisión Mixta de Seguimiento" y una "Comisión Técnica Interadministrativa". Esta última tiene entre sus funciones elaborar una estrategia de gestión integrada para el entorno del Mar Menor.

Con esta intención, desde la Consejería de Fomento, Obras Públicas y Ordenación del Territorio, se organizaron, en abril de 2014, unas "Jornadas sobre Gestión Integrada de Zonas Costeras del Mar Menor y su entorno". A este encuentro fueron invitados los distintos agentes sociales e institucionales implicados, desarrollándose un proceso consultivo del que se extrajeron propuestas que fueron plasmadas por escrito en un informe presentado en mayo de 2014. En concreto, la Estrategia que se presenta ha podido considerar un total de 129 ideas formuladas por los distintos actores del modo reflejado en la siguiente tabla.





Tabla 42. Actores consultados en las Jornadas sobre GIZC del Mar Menor y su entorno

ACTORES CONSULTADOS		IDEAS
Investigación		21
Sector náutico	Vela ligera	5
	Embarcaciones deportivas	9
	Motos náuticas	3
	Buceo	2
	Otros	2
Sector pesca y acuicultura	Reserva Pesquera de Cabo de Palos-Isla de las Hormigas	4
	Pesca deportiva	3
	Mar Menor	3
	Mar Mediterráneo	1
	Puerto de San Pedro	4
Sector turismo		13
Sector medio ambiente		24
Sector agrario		15
Sector administración		20

El mencionado informe recoge también un total de 30 medidas que propone realizar en el ámbito del Mar Menor, y que fueron descritas en unas fichas de actuaciones que llegan incluso a detallar en ocasiones el presupuesto necesario para su desarrollo. Éstas fueron organizadas en el tiempo como sigue:

- ✓ Medidas a corto plazo: 13
- ✓ Medidas a medio plazo: 11
- ✓ Medidas a adoptar a largo plazo: 6

1.2 Un diagnóstico participativo a través de consultas, entrevistas y talleres.

En este contexto, en el que ya se cuenta con diagnósticos y propuestas avanzadas, comienza, en diciembre de 2015, el proceso de diseño del documento en el que pueden distinguirse dos procesos de participación que fueron desarrollados en paralelo: una etapa de consultas y entrevistas y otra de Talleres de participación pública.





Figura 15.- El proceso de elaboración de la Estrategia de GIZC del SSEMM

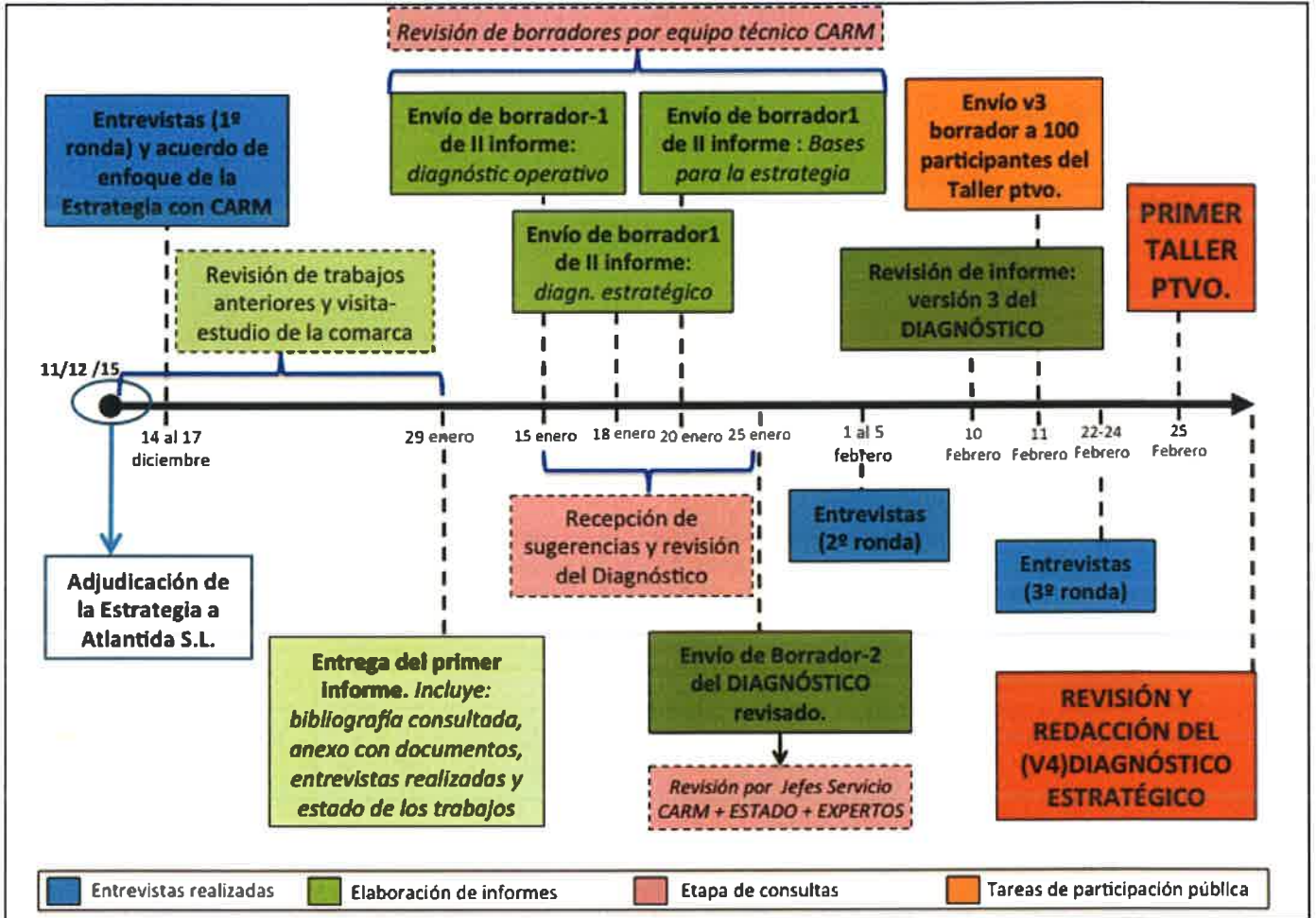

1.2.1 Etapa de consultas y entrevistas

Primera ronda de entrevistas

El 14 de diciembre el equipo redactor de la Estrategia realiza una primera ronda de 15 entrevistas a diversos actores de interés con el fin de recoger información e impresiones sobre el trabajo a realizar. Tras una etapa de revisión de los estudios existentes y una visita a la comarca, el 29 de enero se entrega un primer informe a la administración sobre el estado de los trabajos que incluye un extenso anexo con la bibliografía analizada especificando el interés de cada documento para la Estrategia.

Primera ronda de consultas

El 15 y 18 de enero de 2016 se remiten los borradores correspondientes al diagnóstico del Sistema Socio-ecológico del Mar Menor (diagnóstico operativo) y a su modelo de gestión (diagnóstico estratégico). Ambos trabajos constituyen el II informe, que son sometidos a revisión por parte de la



Dirección Técnica de la CARM, al que se añade, el 20 de enero, un tercer trabajo que consiste en las bases, principios, metas y objetivos de la estrategia que se está elaborando y que se derivan del diagnóstico realizado.

Segunda ronda de consultas

El 25 de enero, tras la mejora del documento con las aportaciones recibidas, se envía una segunda versión del Informe II (de diagnóstico), pero en esta ocasión es remitido a los Jefes de Servicio de la CARM, a miembros de la Administración General del Estado y a expertos de diversos campos del conocimiento vinculados a la Universidad de Murcia y Politécnica de Cartagena.

Segunda ronda de entrevistas

Al proceso de consultas se añade, en la primera semana de febrero, una segunda ronda de entrevistas realizadas a 21 personas pertenecientes a diversos colectivos sociales, económicos e institucionales.

Tercera ronda de entrevistas

Del 22 al 24 de febrero fueron realizadas otras 6 entrevistas con diversos actores.

El resultado final de este proceso (más de 40 personas entrevistadas de forma presencial y otras tantas de forma telemática) es una tercera versión del informe que se finaliza el 10 de febrero y se envía posteriormente a todos los participantes del I Taller participativo de la Estrategia de GIZC del SSEMM, que fue celebrado el 25 de febrero de 2016 en Cartagena.

1.2.2 Etapa de participación pública: el diseño de los talleres.

El diseño de los procesos de participación pública de la Estrategia de GIZC del SSEMM ha sido especialmente cuidadoso, y sigue una metodología especialmente pensada y adaptada para facilitar el aprovechamiento de las contribuciones e ideas de los actores con intereses en el ámbito de la estrategia. Los detalles sobre cómo han sido concebidos los Talleres participativos se describen a continuación.

a) Objetivos y aclaraciones previas.

a.1. **Objetivo general:** crear un lugar de encuentro para que los técnicos y representantes de las instituciones públicas, de las asociaciones ciudadanas y de las actividades empresariales, puedan reflexionar, debatir y proponer sobre mejores fórmulas de gestión de la laguna⁷⁴.

a.2. **Opción participativa elegida:** Mixta a partir de las dos posibilidades

- ✓ **Cooperación:** Implicación y colaboración de las distintas escalas y sectores de la administración pública interesadas en la iniciativa.

⁷⁴ **Observación previa.** Se necesita poner cuidado para evitar que la participación sea vista o promovida como una alternativa a los procesos democráticos ya establecidos. Los enfoques y métodos disponibles pueden reforzar y respaldar tales procesos, y ayudar a mejorar su calidad y eficacia. En teoría, los gobiernos se eligen porque poseen una función de representación reconocida y la capacidad para efectuar decisiones difíciles (UNDP y OECD, 2002, Sustainable Development Strategies).



- ✓ Participación: Implicación y colaboración del sector privado, ONG, asociaciones de ciudadanos y otras personas y organizaciones no institucionales interesadas o afectadas por la gestión.

a.3. Propósitos claros: La CARM determina el nivel o grado apropiado de participación pública para la decisión que se está considerando, y fija las expectativas del público adecuadamente: es posible que para la Estrategia de GIZC del SSEMM el nivel real se sitúe entre el apartado 3 y 4 (según la clasificación de la Environmental Protection Agency, 2012).

Niveles de participación pública:

1. Informar al público mediante información para que entienda los temas, las opciones, y las soluciones;
2. Consultar al público con el fin de obtener su aporte respecto a las alternativas o decisiones;
3. Involucrar al público para asegurar que sus inquietudes son consideradas mediante el proceso de toma de decisiones, particularmente durante la elaboración de criterios y opciones;
4. Colaborar con el público para elaborar criterios de toma de decisión y alternativas, así como para identificar preferencias de soluciones;
5. Empoderar al público mediante el depósito de la toma de decisión final en sus manos.

b) Planificación del proceso participativo:

b.1. Coordinación administrativa previa: dentro de la CARM y con otras escalas de la Administración.

b.2. Bases del proceso: Dos talleres, uno se centra en el diagnóstico y otro en las propuestas.

b.3. Identificar involucrados o interesados: véanse las tablas adjuntas

b.4. Elegir los temas que tienen que trabajarse: basados en problemas del SSEMM y disfunciones del sistema de gestión

b.5. Identificar los niveles de participación pública:

- ✓ Taller 1 más cercano al nivel 3
- ✓ Taller 2 más cercano al nivel 4

b.6. Materiales para empezar el proceso participativo: copia del Documento técnico y materiales asociados

b.7. Determinar procedimientos de participación: reuniones (2014, 2015 y 2016), talleres, propuestas escritas.

b.8. Herramientas de comunicación con los participantes: reuniones, correo postal, teléfono, correo electrónico.

c) Criterios para la convocatoria de participantes





Se propone, como criterio general, que a los talleres asistan hasta un total de 100 personas (Anexo I). Se hará especial énfasis en la legitimidad representativa y la colaboración en procesos de participación anteriores, con una distribución que sigue estos criterios:

- un 25% para la Administración Pública,
- un 25% para la Ciencia y el Conocimiento.
- un 25% para Organizaciones Sociales y
- un 25% para la Actividad Económica

d) Objetivo específico, organización, materiales y procedimiento para el I Taller participativo

d.1. Objetivo específico. Lograr que administradores y ciudadanos se involucren en el proceso de toma de decisiones sobre el Mar Menor. Este taller persigue conocer el grado de acuerdo que hay sobre el material y las ideas remitidas a los participantes respecto al Diagnóstico del Mar Menor y su modelo de gestión. El resultado es un primer paso para debatir, en un segundo taller, las opciones y las propuestas.

d.2. Organización en grupos de trabajo. Cuando se abordan Estrategias de ámbitos complejos (el SSEMM es un buen ejemplo) y se tratan temas relativamente especializados (la gestión en el ámbito público), conviene organizar el proceso participativo distribuyendo a los participantes en grupos de trabajo, y asignando a cada grupo un facilitador que conozca bien el tema y el lugar (funcionarios cualificados, científicos o académicos de prestigio), o técnicos que estén formados en GIZC y/o tengan experiencia específica en procesos participativos (consultores externos). Para el caso que nos ocupa los participantes se pueden organizar en 4 grupos. Cada uno de ellos tiene asignado un tema concreto según se observa en el Cuadro 1. Cada facilitador estará encargado de solventar dudas, de centrar y orientar los debates, de actuar como moderador en los mismos, de recoger las conclusiones y de presentarlas en público.

d.3- Materiales y técnicas. Para los debates cada grupo cuenta con varias líneas de orientación, que tienen correspondencia con el índice del Informe que se ha enviado dos semanas antes a cada participante. Además, al inicio del Taller I se expondrán los principales resultados del mismo en una presentación audiovisual a cargo de alguno de los autores del documento. También se facilitarán por escrito algunas preguntas para validar, mejorar o buscar nuevas conclusiones al trabajo presentado.





Tabla 43. Grupos de trabajo para el I Taller de la Estrategia de GIZC del SSEMM

GRUPO	TEMAS A DEBATIR	ORIENTACIÓN PARA LOS DEBATES	REFERENCIAS DEL INFORME	RESULTADO ESPERADO
1.	Diagnóstico Operativo	Sistema <u>Socioecológico</u> en el que es preciso gestionar actividades humanas. Fuerzas motrices: las palancas del cambio Presiones: cómo se presentan las actividades humanas Cambios ambientales: lo que se puede ver de los problemas Pérdida de servicios <u>ecosistémicos</u> o cómo afectan al bienestar humano	Apartado 2	Acuerdo o propuestas alternativas consensuadas sobre el Sistema <u>Socioecológico</u> del Mar Menor y Delimitación del ámbito de actuación.
2.	Diagnóstico Estratégico I	Políticas públicas Coordinación-cooperación Instituciones Normativa	Apartado 3 (epígrafes relacionados)	Acuerdo o propuestas alternativas consensuadas sobre Elementos del Decálogo para la GIZC orientados a una alianza estratégica para una nueva política pública.
3.	Diagnóstico Estratégico II.	Instrumentos estratégicos y operativos Participación pública Recursos económicos Conocimiento Formación de gestores. Educación para la sostenibilidad	Apartado 3 (epígrafes relacionados)	Acuerdo o propuestas alternativas consensuadas sobre Elementos del Decálogo para la GIZC destinados a disponer de instrumentos más eficaces en la gestión pública y recursos suficientes para un modelo de gestión integrada en el SSEMM
4.	Bases para la Estrategia de GIZC.	Asuntos clave para el Bienestar Humano Asuntos clave para la gestión Integrada DAFO: Operativo y Estratégico Visión y Misión, Principios, metas y objetivos	Apartado 4	Acuerdo o propuestas alternativas consensuadas sobre los aspectos que condicionarán las propuestas.

d.4- Programa del I Taller y procedimiento de participación.

Presentación:

- El Excmo. Francisco Martín Bernabé, Consejero de Fomento e Infraestructuras, agradece y anima a los participantes a conseguir los resultados esperados. Da la bienvenida.
- El Ilmo. Salvador García-Ayllón, coordinador de la ITI del Mar Menor, presenta la Inversión Territorial Integrada del Mar Menor.

Mañana 1ª parte:

- Introducción a la Estrategia, al SSEMM y a la organización del Taller (a, b, c). Todos los participantes juntos.

a) La Estrategia del SSEMM: Antecedentes, proceso y método. Trabajos realizados (40 minutos) Juan M. Barragán (UCA)

b) Introducción a la evolución y al estado de la laguna (25 minutos), Ángel Pérez Ruzafa (UMU)





c) Introducción y organización del Taller participativo (15 minutos) Javier García Sanabria (Atlántida Medio Ambiente, S.L.)

Mañana 2ª parte:

- *Trabajo de grupos (d, e, f). Cada grupo en su lugar de trabajo.*

d) Repartidos en 4 grupos, y cada uno en su lugar de trabajo, cada facilitador (4 también) resume las tareas que hay que desarrollar y describe el procedimiento y los materiales disponibles (10 minutos). Aclara las posibles dudas y resuelve las propuestas o sugerencias.

e) El facilitador de cada grupo lee, o hace referencia, a las ideas expuestas en las fichas correspondientes (Anexos), y pregunta sobre las opiniones al respecto. Cada participante expresa su opinión y se abre un debate. A los 15-20 minutos, como máximo, cierra el debate y enuncia las posibles conclusiones en voz alta, que traslada al papel en forma de: 1) se está de acuerdo con la idea, 2) la idea se expresa de forma matizada, ó 3) se redacta una idea contraria o diferente como alternativa.

f) Se repite este procedimiento con las 3-4 ideas restantes (45-80 minutos como máximo en total).

Tarde 1ª parte:

- *Puesta en común de todos los grupos (g). Todos los participantes juntos*

g) Por la tarde, se unen todos los grupos en el mismo lugar y un portavoz de cada uno de ellos (un miembro cualquiera preferiblemente o el facilitador) da lectura a los acuerdos alcanzados para que todos estén informados. (20-25 minutos).

Tarde 2ª parte:

- *Interacción entre grupos (h) Cada grupo vuelve a sus mesas respectiva y espera a que participantes de otros grupos que así lo deseen hagan consultas o sugerencias orales o por escrito.*

h) Los grupos, de nuevo en sus respectivas mesas, esperan que participantes de otros grupos pidan aclaraciones o hagan sugerencias por escrito (30 minutos).

Tarde 3ª parte:

- *Debate y conclusiones preliminares (i). Todos los participantes juntos*

i) Se desarrolla un debate general y abierto. Un facilitador toma nota de las ideas o propuestas que más se repiten para tenerlas en cuenta a la hora de elaborar el próximo documento y el siguiente Taller (hasta el final del Taller).





e) Contenido de los debates del I Taller

Una persona estuvo coordinando el proceso y ayudando a cualquier grupo que tenga dudas: Juan M. Barragán, Universidad de Cádiz. Dos personas más: Fabiola Bueno Serrano y Diamela De Veer (Atlántida S.L.) estuvieron ayudando a los facilitadores y controlando la asistencia al taller.

Grupo 1 (Amarillo). Facilitador: Ángel Pérez Ruzafa (Universidad de Murcia)

Idea 1.1. Sobre las principales actividades humanas que habría que tener en cuenta.

Idea 1.2. Sobre cómo se presentan los usos y actividades (presiones): crecimiento urbano, agricultura, actividades náuticas, infraestructuras...

Idea 1.3. Sobre las causas posibles de los problemas Tabla 15.

Idea 1.4. Sobre los límites de la Estrategia.

Idea 1.5. Sobre el futuro: ¿qué ocurriría en caso de no corregir las tendencias?

Grupo 2 (Rojo). Facilitador: Amparo Suárez Guillén (CARM)

Idea 2.1. Sobre las políticas públicas llevadas hasta la fecha en el Mar Menor y su entorno.

Idea 2.2. Sobre la normativa vigente para la gestión del Mar Menor y su entorno.

Idea 2.3. Sobre las instituciones existentes para la gestión del Mar Menor y su entorno.

Idea 2.4. Sobre la coordinación y cooperación entre todas las escalas de gestión pública.

Grupo 3 (verde). Facilitador: Juan Antonio Martín (Atlántida S.L.)

Idea 3.1. Sobre la eficacia de los instrumentos de gestión aprobados y en vigor.

Idea 3.2. Sobre los administradores y recursos públicos para la GIZC.

Idea 3.3. Sobre el conocimiento y la educación.

Idea 3.4. Sobre la información y la participación pública.

Grupo 4 (azul). Facilitador: Javier García Sanabria (Atlántida S.L.)

Idea 4.1. Sobre el DAFO Operativo

Idea 4.2. Sobre el DAFO del Modelo de gestión.

Idea 4.3. Sobre la Visión y Misión de la Estrategia.

Idea 4.4. Sobre los Principios, metas y objetivos, para el SSEMM y para un modelo de gestión más integrada.





Para los debates cada grupo contó con unas fichas donde se trataban las 4 ideas que debía trabajar cada uno en forma de preguntas por escrito a rellenar por cada participante. De este modo, se perseguía:

1. Conocer el grado de acuerdo existente sobre el material y las ideas remitidas a los participantes respecto al Diagnóstico del Mar Menor y su modelo de gestión.
2. Recoger propuestas de mejora del documento de diagnóstico que luego guiarán las propuestas de la Estrategia





Figura 16.- Ejemplo de ficha de preguntas a rellenar por los participantes

Grupo 2. Decálogo I: Política, normativa, instituciones, coordinación	
IDEA 2.1. Sobre las políticas públicas llevadas hasta la fecha en el Mar Menor y su entorno. (página 32-35 del documento)	
Expresa tu acuerdo, desacuerdo o matices respecto de las siguientes afirmaciones:	
<p>1) Las políticas públicas más eficaces han sido aquellas dirigidas a fomentar o facilitar las infraestructuras y las actividades productivas de forma intensiva (turismo y ocio, negocio inmobiliario, agricultura).</p> <p>2) No se ha identificado una política pública explícita que, como proceso y a partir de los problemas de la laguna, incorpore a las instituciones un programa de gestión específica para el Mar Menor a través de un plan de acción, lo implemente y evalúe sus resultados.</p> <p>3) El reto futuro reside en encontrar un modelo de gestión que demuestre que el interés político en recuperar y proteger la laguna, se traduce en una serie de actuaciones concretas que hacen frente a los principales problemas observados.</p>	
ACUERDO O MATICES	
<input type="checkbox"/> De acuerdo respecto a la afirmación 1). Estoy de acuerdo con matices que se redactan a continuación:	
<input type="checkbox"/> De acuerdo respecto a la afirmación 2) Estoy de acuerdo con matices que se redactan a continuación:	
<input type="checkbox"/> De acuerdo respecto a la afirmación 3) Estoy de acuerdo con matices que se redactan a continuación:	
REDACTA LA IDEA ALTERNATIVA	



f) Resultados del I Taller participativo

El I Taller ha contado con una altísima participación, reflejo del interés que suscita el Mar Menor en los distintos ámbitos social, institucional, económico o científico de la sociedad murciana. De hecho, aunque se contactó con 100 representantes de los distintos sectores para su participación, la asistencia total fue de 105 personas. Y es que algunas de las organizaciones sociales o empresariales decidieron enviar a varios representantes.

Imagen 2. Asistentes al I Taller de la Estrategia de GIZC del SSEMM



El equilibrio entre los distintos intereses en el primer Taller participativo, la representatividad y legitimidad del proceso, fue muy satisfactoria. Un 25% de participantes procedían de la Administración Pública, un 29% del colectivo empresarial, un 28% procedentes de grupos sociales y un 18% del ámbito científico y académico.

Gráfica 4. Perfil de los asistentes al I Taller de la Estrategia de GIZC del SSEMM

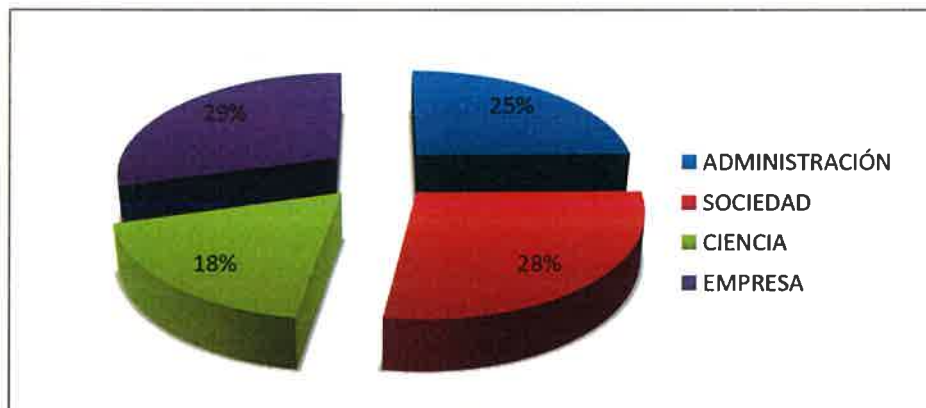

Los cuatro grupos de trabajo contaron con un número muy similar de participantes. De este modo, al grupo 1 (encargado del diagnóstico del SSEMM) y al grupo 3 (encargado de la segunda parte del diagnóstico estratégico) asistieron un total de 26 participantes cada uno, mientras que los grupos 2 y 4 tuvieron 27.

Una de las cuestiones más destacables del proceso, además del equilibrado reparto de participantes entre los distintos grupos de trabajo, es el hecho de que los diversos intereses de los asistentes al taller



se encontraron bien representados en las cuatro mesas de trabajo. Y ello a pesar de que existen algunas diferencias fruto de la necesaria flexibilidad del proceso, que obligó a asignar grupos a nuevos asistentes no previstos inicialmente.

En cuanto a los resultados alcanzados en los distintos grupos:

El grupo 1, que trató sobre el diagnóstico del SSEMM, centró su trabajo en debatir sobre los problemas y los límites del ámbito de actuación de la Estrategia. Además de las conclusiones entregadas por el facilitador, los participantes facilitaron al equipo redactor un total de 13 fichas con ideas y aportaciones que han sido consideradas para la redacción final del diagnóstico de la Estrategia (Informe II). Es de destacar que, por su especial complejidad, no ha sido fácil tratar determinados problemas. Sin embargo, la posibilidad brindada a los participantes de entregar sus fichas de forma individual contribuyó a desbloquear debates en los que resultaba difícil llegar a acuerdos. Todas estas visiones e intereses individuales han sido convenientemente estudiados y considerados para la redacción de la Estrategia. En total se registraron un total de 117 anotaciones entre ideas y propuestas en el conjunto de las 13 fichas entregadas por los participantes de este grupo, la mayoría de las cuales ha generado cambios en el documento final.

Gráfica 5. Perfil de los asistentes al grupo 1.

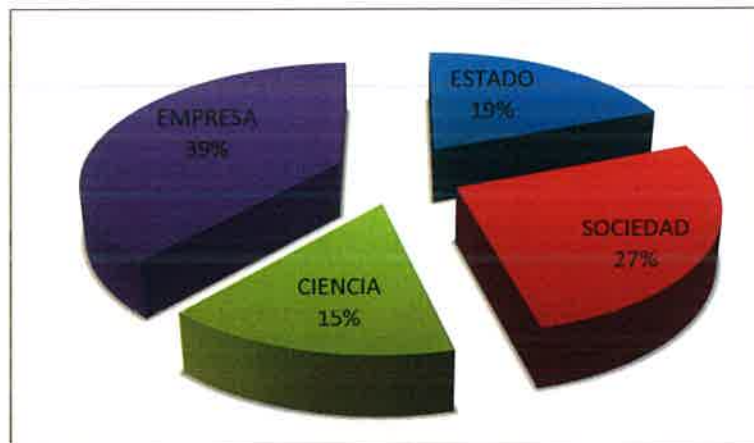

La dinámica de trabajo del grupo 2 fue muy diferente. Y es que parece ser menos problemático reconocer problemas en el modelo de gestión del Mar Menor que hacerlo en relación a la laguna. En este caso ningún participante optó por entregar su ficha con sus ideas y aportaciones individuales, sino que el nivel de consenso en relación a los cambios a efectuar fue suficiente para que el facilitador pudiera recogerlos de manera que todos los participantes quedaran satisfechos con el resultado. El grupo de trabajo estuvo de acuerdo con todas las ideas presentadas en la ficha y tan sólo propuso cambios en la redacción de algunas de ellas. En total, se propuso modificar la redacción de nueve ideas y el facilitador recogió además una propuesta de cambio individual que no fue respaldada por el grupo. Tan sólo una de las ideas permanece en su redacción original al considerarse que el cambio no procede, el resto de las propuestas han sido incorporadas al documento.



Gráfica 6. Perfil de los asistentes al grupo 2.

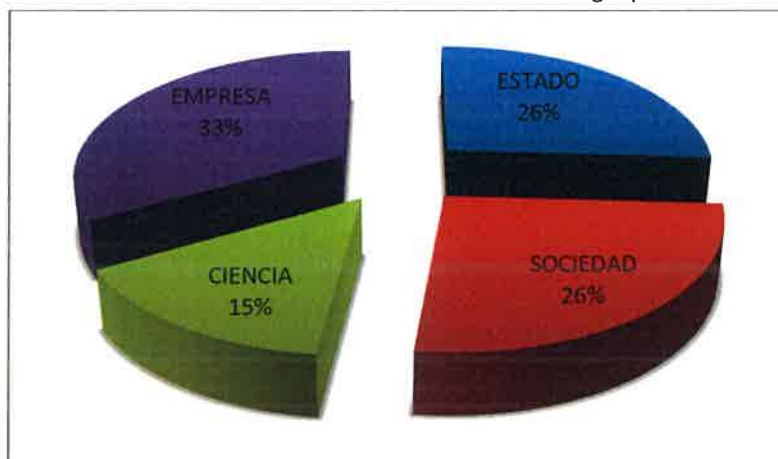

El grupo 3 también alcanzó un alto grado de acuerdo en las propuestas realizadas, siendo éstas recogidas por el facilitador. Sin embargo, 4 participantes consideraron necesario entregar sus fichas individuales cumplimentadas para su estudio por el equipo de redacción de la estrategia. En general, se estuvo de acuerdo con todas las ideas presentadas en la ficha de trabajo, aunque propusieron cambios en la redacción de ocho de ellas, de las cuales se han modificado seis. En las fichas individuales entregadas algunos participantes realizan propuestas que no se relacionan directamente con las ideas debatidas, ni siquiera con la etapa de diagnóstico de la estrategia, sino que son propuestas dirigidas a la etapa de formulación de acciones y medidas. Todas ellas han sido tenidas en cuenta a la hora de formular los programas de medidas de la Estrategia, que será sometida a un nuevo Taller participativo en el mes de abril. Hubo un participante que manifiesta su desacuerdo con una de las ideas presentadas al considerar que no existe un suficiente conocimiento de la laguna y sus problemas.

Imagen 3. Mesa de trabajo del grupo



Gráfica 7. Perfil de los asistentes al grupo 3.



El grupo 4, que se ocupó de las bases, principios, metas y objetivos generales de la estrategia, tuvo problemas para llegar a posiciones comunes sobre las ideas trabajadas. Ello, en parte, debido a que fue un grupo muy participativo, lo que dio lugar a debates más largos, pero también más interesantes. Debido a que se consumió buena parte del tiempo tratando de llegar a acuerdos, los participantes optaron por entregar sus fichas con sus anotaciones para su consideración por el equipo redactor de la Estrategia, recogándose un total de 11 fichas. El grupo 4 ha sido extraordinariamente productivo en la realización de propuestas, hasta 15 ideas nuevas han sido incorporadas al documento final como resultado de su trabajo. También su intervención ha provocado la modificación de 26 ideas y la eliminación de una del documento original. Muy pocas han sido las propuestas no incorporadas al diagnóstico de la Estrategia, cuatro de ellas porque el equipo redactor ha considerado que se encuentran incluidas en algunas de las ideas ya presentes, otra porque entra en contradicción con lo opinado por el conjunto de participantes (a los que se añade el equipo redactor), dos de las propuestas formuladas por los participantes se encuentran dirigidas a la etapa propositiva de la estrategia, y han sido consideradas por el equipo redactor en este sentido, etc.

Imagen 4. Mesa de trabajo del grupo





Región de Murcia
Consejería de Presidencia y Fomento

Dirección General de Transportes, Costas y Puertos



UNIÓN EUROPEA



lc



Gráfica 8. Perfil de los asistentes al grupo 4.

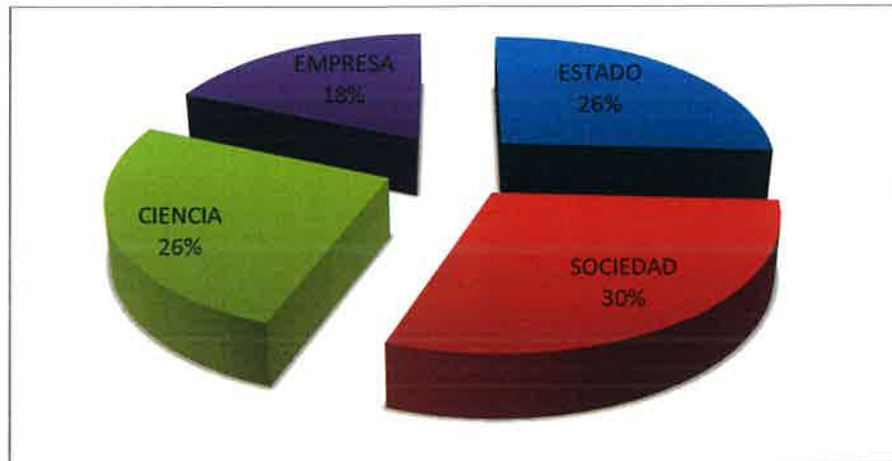

En general, los participantes de los diversos grupos coinciden en varias cuestiones de interés en sus anotaciones:

1. Hay que dar máxima publicidad al documento de la Estrategia, que debe contar con un breve resumen para que todos los actores puedan acceder a su contenido esencial.
2. Es necesario dotar a la Estrategia del nivel de autoridad suficiente para que ésta pueda ser implantada en el territorio.
3. Se precisa buscar fórmulas para conseguir un apoyo político continuado que posibilite el desarrollo a largo plazo de la Estrategia.

Durante el debate en sesión plenaria, celebrado tras la exposición por parte de los facilitadores de los resultados alcanzados por cada grupo de trabajo, se insistió en muchas de las cuestiones ya señaladas con anterioridad por los grupos. De este modo, se argumenta la necesidad de monitoreo de las acciones a realizar en el Mar Menor, así como del estado de la laguna. Los representantes de deportes acuáticos ponen atención en la necesidad de recuperar el uso compartido de la playa para los deportes náuticos. Asimismo, se argumenta la necesidad de ampliar el ámbito de la Estrategia hasta la cabecera de la cuenca hidrográfica, incluyendo de este modo a los municipios de Murcia y Fuente Álamo. Tanto el sector agrícola como el náutico se manifiestan dispuestos a colaborar con las soluciones que hagan falta para mejorar el estado del Mar Menor. También se menciona la necesidad de incluir las Áreas Marinas de Importancia para las Aves (IBAS marinas) en el ámbito de la Estrategia. Asimismo, se informa sobre la presencia de medicamentos y antibióticos en la rambla del Albuñón y sobre la excesiva presencia de lodos en algunas playas tras eventos de lluvias torrenciales.

En general, se observa un gran interés por parte de los distintos representantes sociales e institucionales en abordar los problemas y proponer soluciones para mejorar el estado del Mar Menor. También se pudo concluir un elevado grado de acuerdo de los participantes respecto de las ideas reflejadas en el diagnóstico de la Estrategia de GIZC del SSEMM.



2 SEGUNDO TALLER PARTICIPATIVO

2.1 Punto de partida

Los principios, metas y objetivos estratégicos ya se han consensuado con amplio grado de acuerdo entre el equipo redactor y: 1) Dirección Técnica de la Estrategia, 2) Expertos de la Universidad de Murcia y Politécnica de Cartagena, 3) Jefes de Servicio de la CARM y la AGE, y 4) Participantes del I Taller de la Estrategia.

El objetivo general de los Talleres participativos ya fue definido con carácter previo al I Taller. Consiste en crear un lugar de encuentro para que los técnicos y representantes de las instituciones públicas, de las asociaciones ciudadanas y de las actividades empresariales, puedan reflexionar, debatir y proponer sobre mejores fórmulas de gestión de la laguna⁷⁵.

Para ello se opta por una participación mixta: cooperación (implicación y colaboración de las distintas escalas y sectores de la Administración Pública interesadas en la iniciativa) y participación (implicación y colaboración del sector privado, ONG, asociaciones de ciudadanos y otras personas y organizaciones no institucionales interesadas o afectadas por la gestión).

Al igual que en el I Taller, es recomendable dejar bien claro desde el inicio que es la CARM la que determina el nivel o grado apropiado de participación pública para la decisión que se está considerando, y fija las expectativas del público adecuadamente: es posible que para la Estrategia de GIZC del SSEMM el nivel real se sitúe entre el apartado 3 y 4 (según la clasificación de la Environmental Protection Agency, 2012).

Los niveles de participación según la Environmental Protection Agency:

1. Informar al público mediante información para que entienda los temas, las opciones, y las soluciones;
2. Consultar al público con el fin de obtener su aporte respecto a las alternativas o decisiones;
3. Involucrar al público para asegurar que sus inquietudes son consideradas mediante el proceso de toma de decisiones, particularmente durante la elaboración de criterios y opciones;
4. Colaborar con el público para elaborar criterios de toma de decisión y alternativas, así como para identificar preferencias de soluciones;
5. Empoderar al público mediante el depósito de la toma de decisión final en sus manos.

Por otro lado, para la planificación del proceso participativo que comenzó su etapa ejecutiva con el I Taller, fue necesario realizar una serie de trabajos previos: la coordinación administrativa dentro de la CARM y con otras escalas de la Administración, se decidieron las bases del proceso (un taller centrado en el diagnóstico y un segundo taller en las propuestas), se identificó a los involucrados o interesados, se establecieron los niveles de participación pública para cada taller.

A partir del trabajo realizado, se diseña el II Taller participativo.

⁷⁵ **Observación previa.** Se necesita poner cuidado para evitar que la participación sea vista o promovida como una alternativa a los procesos democráticos ya establecidos. Los enfoques y métodos disponibles pueden reforzar y respaldar tales procesos, y ayudar a mejorar su calidad y eficacia. En teoría, los gobiernos se eligen porque poseen una función de representación reconocida y la capacidad para efectuar decisiones difíciles (UNDP y OECD, 2002, Sustainable Development Strategies).



2.2 Planificación del proceso participativo del II Taller.

- a. Elegir los temas que tienen que trabajarse: las propuestas estratégicas (organizadas en torno a tres metas) y las propuestas operativas.
- b. Identificar el nivel de participación pública. El segundo Taller es más cercano al nivel 4: colaborar con el público para elaborar criterios de toma de decisión y alternativas, así como para identificar preferencias de soluciones.
- c. Materiales para empezar el proceso participativo: copia del documento de propuestas y fichas de trabajo asociadas.
- d. Determinar procedimientos de participación: trabajo en grupos, debates, propuestas escritas.
- e. Herramientas de comunicación con los participantes: correo postal, teléfono, correo electrónico.

2.3 Criterios para la convocatoria de participantes

Se seguirán los utilizados en el I Taller, procurando que vengan los mismos representantes por su mayor conocimiento de la iniciativa y del proceso de participación. En cualquier caso, se propone un total de 100 personas, con una distribución como sigue: un 25% para la Administración Pública, un 25% para la Ciencia y el Conocimiento, un 25% para Organizaciones Sociales y un 25% para la Actividad Económica.

2.4 Objetivo específico, organización, materiales y procedimiento para el II Taller participativo.

- a. **Objetivo específico.** Lograr que administradores y ciudadanos se involucren en el proceso de toma de decisiones sobre el Mar Menor. El Taller persigue recoger impresiones e ideas sobre las propuestas de la Estrategia de GIZC del SSEMM enviadas a los participantes, así como criterios para la priorización de las acciones que conducirán a la implementación de la Estrategia.
- b. **Organización en grupos de trabajo.** Cuando se abordan Estrategias de ámbitos complejos (el SSEMM es un buen ejemplo) y se tratan temas relativamente especializados (la gestión en el ámbito público), conviene organizar el proceso participativo distribuyendo a los participantes en grupos de trabajo, y asignando a cada grupo un facilitador que conozca bien el tema y el lugar (funcionarios cualificados, científicos o académicos de prestigio), o técnicos que estén formados en GIZC y/o tengan experiencia específica en procesos participativos (consultores externos). Para el caso que nos ocupa los participantes se pueden organizar en 3 grupos. Cada uno de ellos tiene asignado un tema concreto según se observa en el Cuadro 1. Cada facilitador estará encargado de solventar dudas, de centrar y orientar los debates, de actuar como moderador en los mismos, de recoger las conclusiones y de presentarlas en público.





Tabla 44. Grupos de trabajo para el II Taller de la Estrategia de GIZC del SSEMM

GRUPO	META ESTRATÉGICA	ASUNTOS CLAVE A TRABAJAR	RESULTADO ESPERADO
1	Construir un sistema de alianzas para desarrollar una nueva política pública	<p>Propuestas para alcanzar una nueva política pública regional con la filosofía y el contenido de la Estrategia.</p> <p>Propuestas para mejorar los procedimientos de coordinación y cooperación institucional.</p> <p>Propuestas para lograr una gestión con un alto grado de participación pública</p>	<p>Establecer las prioridades de actuación entre las medidas.</p> <p>Recoger ideas y propuestas de mejora.</p>
2	<p>Administrar con instrumentos apropiados y específicos, el SSEMM,</p> <p>en el marco de un modelo de gestión integrada</p>	<p>Propuestas para ajustar/mejorar el soporte jurídico-administrativo para el SSEMM</p> <p>Propuestas para contar con instituciones específicas para la GIZC del SSEMM</p> <p>Propuestas de creación o adaptación de instrumentos para la GIZC en el SSEMM</p>	<p>Establecer las prioridades de actuación entre las medidas.</p> <p>Recoger ideas y propuestas de mejora</p>
3	Disponer de los recursos necesarios (económicos, de conocimiento, de formación, educativos) para implantar un modelo integrado de gestión de forma que las Administraciones públicas sean más eficientes en su cometido, y resuelvan los conflictos que afectan a las condiciones del bienestar humano en el ámbito de la Estrategia	<p>Propuestas para obtener recursos económicos para la financiación de la Estrategia</p> <p>Propuestas para contar con un cuerpo técnico preparado para la GIZC del SSEMM</p> <p>Propuestas de educación para la sostenibilidad del SSEMM</p> <p>Propuestas para poder contar con suficiente conocimiento técnico-científico de forma que puedan asumirse los retos marcados por la Estrategia</p>	<p>Establecer las prioridades de actuación entre las medidas.</p> <p>Recoger ideas y propuestas de mejora</p>





2.5 Programa.

a. Materiales y técnicas

Cada grupo trabaja con las medidas/acciones que han sido propuestas para el desarrollo de cada una de las tres metas estratégicas que fueron acordadas en el I Taller participativo. Se facilitan fichas con el material para que los participantes puedan escribir sus ideas, reflexiones, o propuestas de mejora, que podrán entregar al equipo redactor del proyecto para su consideración. Con objeto de lograr una participación más efectiva, todos los participantes han podido conocer con carácter previo al taller el programa de medidas/acciones completo, que se ha enviado la semana anterior a cada uno. Además, al inicio del II Taller, serán presentadas las propuestas de medidas en sesión plenaria y se informará de cómo se estructurará la participación para que ésta sea ordenada y efectiva. Se finalizará trabajando en sesión plenaria (todos los grupos) el conjunto de propuestas operativas.

Programa del II Taller y procedimiento de participación

Presentación:

- Sr. José Miguel Luengo Gallego. Alcalde-Presidente del Ayuntamiento de San Javier. Da la bienvenida
- El Excmo. Francisco Martín Bernabé, Consejero de Fomento e Infraestructuras, inaugura el evento.
- El Ilmo. Salvador García-Ayllón, coordinador de la ITI del Mar Menor, presenta la situación actual de la Inversión Territorial Integrada del Mar Menor.

Mañana (primera parte):

- Introducción a las propuestas de la Estrategia y a la organización del Taller. En sesión plenaria con todos los participantes.
- Observatorio del Mar Menor (20 minutos). Dr. Ángel Pérez Ruzafa (Universidad Murcia)
- Propuestas para la gestión integrada del Mar Menor y su entorno (40 minutos). Dr. Juan M. Barragán (UCA)
- Resultados del I Taller Participativo y organización del II Taller (20 minutos). Dr. Javier García Sanabria (Atlántida Medio Ambiente, S.L.)

Mañana (segunda parte):

- Trabajo de las propuestas organizados en grupos.
- ✓ 1. Repartidos en 3 grupos trabajando en salas diferentes, cada facilitador (3 también) resume las tareas que hay que desarrollar y describe el procedimiento y los materiales disponibles (10 minutos). Aclara las posibles dudas y resuelve las propuestas o sugerencias.
 - ✓ 2. El facilitador de cada grupo lee todas las propuestas, explicándolas brevemente si hiciera falta. Mediante las fichas entregadas a cada participante, se proponen posibles mejoras e ideas sobre las medidas planteadas por la Estrategia. Se organiza un debate para conocer el grado de acuerdo sobre la modificación planteada. En caso de existir consenso, el facilitador tomará nota. Si no existiera un acuerdo general, se invita a los participantes a que plasmen su visión sobre el asunto en la ficha y la entreguen al final de la sesión. (Máximo 60 minutos)



3. El facilitador de cada grupo invita a todos los actores a puntuar la "importancia" de la medida, la "urgencia" de su adopción y la "motricidad" o capacidad de arrastre que presenta sobre otras medidas. Se cuelgan en la pared las propuestas en un papel de tamaño A0. Cada medida tiene asignada tres casillas vacías con los tres criterios descritos (Importancia, Urgencia, Motricidad). Los participantes cuentan con 9 puntos rojos que deben colocar del siguiente modo: 3 para las tres acciones que les parezcan más importantes (no más de 1 punto por acción), otros 3 puntos para las que les parezcan más urgentes, y finalmente 3 puntos irán asignados a las acciones que, a juicio de cada participante, tengan mayor motricidad o capacidad de arrastre sobre otras medidas. De este modo, se puede visualizar de forma rápida el resultado de la actividad en la pared (ver imágenes 3,5,7). A los 20-30 minutos finaliza la actividad.

Tarde (primera parte):

- Las propuestas de gestión estratégica (todos juntos en sesión plenaria)
4. Por la tarde, todas las propuestas con los puntos asignados por los distintos participantes de los diferentes grupos de trabajo estarán colgadas en la sala de sesión plenaria. De este modo, todos los asistentes pueden ver el resultado del trabajo de las distintas mesas y hacer las observaciones que deseen en el debate general.

Tarde (segunda parte):

- Las propuestas de gestión operativa (todos juntos en sesión plenaria)
5. Por la tarde, en sesión plenaria se explicarán brevemente las medidas operativas de la Estrategia, y se invita a todos los participantes a comentar/sugerir/proponer todo aquello que consideren oportuno.
 6. Se desarrolla un debate general y abierto. Un facilitador toma nota de las ideas o propuestas que más se repiten para tenerlas en cuenta para la redacción final de la Estrategia.

b. Contenido de los debates del II Taller

Una persona estuvo coordinando el proceso y ayudando a cualquier grupo que tenga dudas: **Juan M. Barragán**, Universidad de Cádiz. Dos personas más: **Fabiola Bueno Serrano** y **Diarmela De Veer** (Atlántida S.L.) proporcionaron asistencia técnica a los facilitadores y controlan la asistencia y distribución de los grupos.

Grupo 1 (Rojo). Facilitador: Javier García Sanabria (Atlántida S.L.)

Medidas y acciones de la meta estratégica 1.

Criterios para la elaboración de un plan de acción de la Estrategia.

Grupo 2 (Verde). Facilitador: Juan Antonio Martín (Atlántida S.L.)

Medidas y acciones de la meta estratégica 2.

Criterios para la elaboración de un plan de acción de la Estrategia.

Grupo 3 (azul). Facilitador: Amparo Suárez Guillén (CARM)

Medidas y acciones de la meta estratégica 3.

Criterios para la elaboración de un plan de acción de la Estrategia.





Debate general en sesión plenaria. Facilitador: Juan Manuel Barragán Muñoz (Universidad de Cádiz), Javier García Sanabria (Atlántida S.L.), Amparo Suárez Guillén (CARM), Juan Antonio Martín (Atlántida S.L.)

Se trabajó con las propuestas de las tres metas estratégicas de forma conjunta.

Se trabajaron los 11 Planes operativos y sectoriales organizados en los distintos ámbitos de trabajo de la estrategia: zona crítica (laguna y humedales asociados), tierras litorales de actividades intensivas (entorno y borde lagunar), área de influencia litoral (vertientes serranas, cuencas de ramblas y torrentes) y aguas costeras (aguas interiores, directiva marco de aguas).

Para los debates cada grupo contó con fichas de trabajo donde cada participante podía dejar por escrito sus ideas y propuestas, y un póster en A0. Este último sirvió para la recogida de criterios que orienten la elaboración del Plan de Acción.

Para el debate general cada participante contó con los planes operativos y sectoriales impresos.

2.6 Resultados del II Taller participativo

El II Taller ha contado con una alta participación, reflejo del interés que suscita el Mar Menor en los distintos ámbitos social, institucional, económico o científico de la sociedad murciana. Se contactó con 100 representantes de los distintos sectores para su participación, y la asistencia total fue de 77 personas.

Imagen 5. Asistentes al II Taller de la Estrategia de GIZC del SSEMM



El equilibrio entre los distintos intereses en el primer Taller participativo, la representatividad y legitimidad del proceso, fue muy satisfactoria. Un 22% de participantes procedían de la Administración Pública, un 31% del colectivo empresarial, un 27% procedentes de grupos sociales y un 20% del ámbito científico y académico. Resulta claro el interés que suscita el Mar Menor entre los actores sociales y económicos de la zona, que acudieron a la cita en mayor porcentaje (58%) que el colectivo que representa a las administraciones y la ciencia y el conocimiento (42%).



Región de Murcia
Consejería de Presidencia y Fomento

Dirección General de Transportes, Costas y Puertos



UNIÓN EUROPEA





Gráfica 9. Perfil de los asistentes al II Taller de la Estrategia de GIZC del SSEMM



Los cuatro grupos de trabajo contaron con un número muy similar de participantes. El grupo 1, encargado de las propuestas que desarrollan la meta estratégica primera (alcanzar una política de alianzas) estuvo integrado por 25 participantes. El grupo 2, que trabajó con los instrumentos (meta estratégica 2), contó con 24 participantes. Y el grupo 3, que dedicó sus esfuerzos a propuestas relacionadas con los recursos (económicos, de información y conocimiento, educación, etc), sumó un total de 27 participantes.

Al igual que en el I Taller, en esta ocasión existió un equilibrado reparto de participantes entre los distintos grupos de trabajo, encontrándose todos los intereses bien representados en las tres mesas de trabajo. De cualquier forma, existen diferencias en la composición de los grupos. Por un lado, derivadas de la necesaria flexibilidad del proceso, que hizo necesario asignar grupos a asistentes no previstos inicialmente. Por otro, debido a la diferente respuesta que los distintos grupos de actores han tenido a la convocatoria de la jornada participativa.

En cuanto a los resultados alcanzados en los distintos grupos:

- a) El grupo 1 (rojo) trabajó sobre las propuestas que desarrollan la Meta estratégica primera de la Estrategia: *Construir un sistema de alianzas para desarrollar una nueva política pública.*

En la mesa de trabajo se encontraron representados todos los actores, si bien hubo predominancia de los relacionados con la actividad económica y la sociedad.

Gráfica 10. Perfil de los asistentes al grupo 1 de trabajo



La primera actividad desarrollada se orientó hacia el análisis de las distintas medidas planteadas para la meta estratégica 1 con objeto de recoger propuestas de modificación y mejora de las mismas.



Además de las conclusiones recogidas por el facilitador, que son las que alcanzaron un mayor nivel de consenso, los participantes consideraron necesario entregar un total de seis fichas individuales. Todas estas visiones e intereses individuales han sido consideradas por el equipo redactor. Se recogieron un total de 23 ideas (entre modificaciones, propuestas nuevas o eliminaciones), de las cuales 21 han provocado cambios en el documento.

Imagen 6. Mesa de trabajo I del II Taller participativo de la Estrategia.



La segunda actividad realizada por el grupo de trabajo consistió en la priorización de medidas planteadas por la estrategia para construir un plan de acción. Hay que tener en cuenta que un documento estratégico debe concebir su implementación por fases, debido a que no resulta viable ni aconsejable abordarlas todas a la vez. De este modo, cada participante contó con 9 puntos rojos que debía distribuir del siguiente modo:

- Tres puntos para las tres acciones más importantes
- Tres puntos para las tres acciones que revistan mayor urgencia
- Tres puntos para las tres acciones que tengan mayor capacidad de arrastre o motricidad sobre el resto de medidas.



Imagen 7. Ejercicio de priorización de acciones

META	Objetivo estratégico	Acciones e Instrumentos	IMPORTANCIA	URGENCIA	MOTRICIDAD
CONSTRUIR UN SISTEMA DE ALIANZAS PARA DESARROLLAR UNA NUEVA POLÍTICA PÚBLICA	1. Disponer de un punto de partida para una nueva política pública regional con la filosofía y el contenido de la Estrategia	1) Aprobar la Estrategia de GIZC del Mar Menor	●●●●●●●●	●●●●●●●●	●●●●●●●●
		2) Publicar la Estrategia de GIZC del Mar Menor	●●●●	●●●●	●●
		3) Declaración del Mar Menor	●●●●	●●	●●
		4) Impulsar los Planes Operativos y Sectoriales	●●●●	●●●●●●●●	●●●●●●●●
	2. Profundizar y mejorar los procedimientos de coordinación y cooperación institucional	5) Comisión Mixta para la Coordinación del Mar Menor (AGE + CARM, + Ad. Local + Ciudadanía)	●●●●●●●●	●●●●	●●●●●●●●
		6) Comisión Inter-departamental para el Mar Menor (CARM): Grupo ITI Mar Menor.	●●●●	●●●●●●●●	●●●●●●●●
	4. Conseguir que la gestión del SSEMM destaque por ser un modelo de participación social	7) Foro del Mar Menor	●●●●●●	●●●●	●●●●●●●●
		8) Directorio para la gestión integrada del Mar Menor	●●	●●●●	●●
		9) Sistema de Comunicación e Información del Mar Menor	●●	●●●●	●●●●●●●●

Del ejercicio realizado se desprende la importancia de varias acciones: aprobar la estrategia, Declaración del Mar Menor, Unidad de Coordinación del Mar Menor (antigua Comisión Mixta) y el Foro del Mar Menor.

Para el criterio urgencia, los participantes consideran muy urgente aprobar la estrategia e impulsar los planes operativos. También resaltan la urgencia de la coordinación interna de la CARM (medida 6).

En cuanto a la capacidad de arrastre o motricidad. La aprobación de la estrategia, el impulso de los planes operativos, el sistema de comunicación en información y el Foro del Mar Menor, son todas consideradas acciones capaces de arrastrar a otras, por lo que son más propensas a provocar los cambios pretendidos por la Estrategia de GIZC del SSEMM.

En resumen, los participantes consideran que la aprobación de la estrategia es de la máxima urgencia, importancia y motricidad. El Foro del Mar Menor resulta una actuación importante y de gran motricidad. Por último, los Planes Operativos son urgentes y producirán un importante efecto de arrastre sobre otras de las medidas planteadas.

b) El grupo 2 (verde) trabajó sobre las propuestas que desarrollan la Meta estratégica segunda de la Estrategia: *Administrar con instrumentos apropiados y específicos el SSEMM, en el marco de un modelo de gestión integrada.*



En la segunda mesa de trabajo se encontraron representados todos los actores, de forma más o menos equilibrada, aunque con una ligera predominancia de los actores relacionados con el conocimiento científico.





Gráfica 11. Perfil de los asistentes al grupo 2 de trabajo

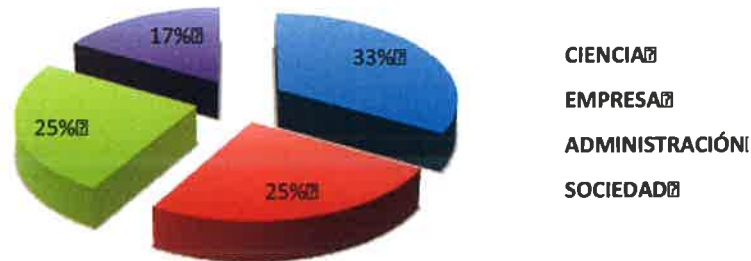

La primera actividad desarrollada se orientó hacia el análisis de las distintas medidas planteadas con el objetivo de recoger propuestas de modificación y mejora de las mismas. Además de las conclusiones recogidas por el facilitador, que son las que alcanzaron un mayor nivel de consenso, los participantes consideraron necesario facilitar al equipo redactor un total de siete fichas individuales. Todas estas visiones e intereses individuales han sido consideradas por el equipo redactor. Se recogieron un total de 23 ideas (modificaciones, propuestas nuevas o eliminaciones), de las cuales 19 han provocado cambios en el documento, incluyendo la eliminación de dos de las propuestas que se incluían en la Estrategia.

— Imagen 8. Mesa de trabajo del grupo 2 del II Taller participativo de la Estrategia.



En cuanto a la actividad de priorización de medidas, los resultados han sido muy claros (imagen 5). La Ley específica para la gobernanza del Mar menor, la Oficina para la gestión integrada del Mar Menor, el Plan Operativo de GIZC del Mar Menor y el sistema de indicadores para la estrategia, han sido las cuatro acciones priorizadas por los participantes para los tres criterios considerados.



Imagen 9. Ejercicio de priorización de acciones del grupo 2.

META	Objetivo estratégico	Acciones e instrumentos	IMPORTANCIA	URGENCIA	NOTICIDAD
ADMINISTRAR CON INSTRUMENTOS APROPIADOS Y ESPECÍFICOS EL SSEMM, EN EL MARCO DE UN MODELO DE GESTIÓN INTEGRADA	4. Contar con un soporte jurídico administrativo adecuado	10) Norma para la gobernanza del Mar Menor	●●●●●●●●●●	●●●●●●●●●●	●●●●●●●●●●
		11) Compendio normativo para la gestión del SSEMM	●		
		12) Comisión Permanente Legislativa para el Mar Menor			
	5. Disponer de instituciones específicas para la GIZC del SSEMM	13) Dirección General con competencia plena en el Litoral	●●	●	
		14) Oficina para la Gestión Integrada del Mar Menor	●●●●●●●●●●	●●●●●●●●●●	●●●●●●●●●●
		15) Comité Técnico Científico Asesor para el Mar Menor	●●●●●●●●●●	●●	●●●●●●●●●●
	6. Crear o adaptar instrumentos para la GIZC	16) Plan Operativo de GIZC del Mar Menor	●●●●●●●●●●	●●●●●●●●●●	●●●●●●●●●●
		17) Municipio Litoral Sostenible	●	●●●●●●●●●●	●
		18) Criterios para la gestión de la ZSP y el DPMT	●●	●●	
		19) Sistema de indicadores de la Estrategia	●●●●●●●●●●	●●●●●●●●●●	●●●●●●●●●●

c) El grupo 3 (azul) trabajó sobre las propuestas que desarrollan la Meta estratégica tercera de la Estrategia: *Disponer de los recursos necesarios (económicos, de conocimiento, de formación, educativos) para implantar un modelo integrado de gestión de forma que las Administraciones públicas sean más eficientes en su cometido, y resuelvan los conflictos que afectan a las condiciones del bienestar humano en el ámbito de la Estrategia.*

En la tercera mesa de trabajo se encontraron representados todos los actores, de forma más o menos equilibrada, aunque con una ligera predominancia de los relacionados con la sociedad y la actividad económica.

Gráfica 12. Perfil de los asistentes al grupo 3 de trabajo

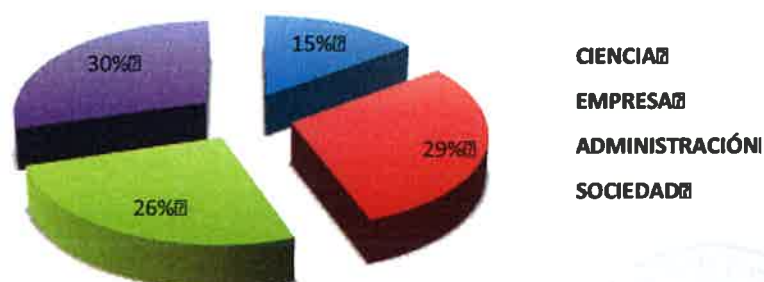



Ninguno de los asistentes a este grupo de trabajo consideró necesario entregar su ficha con sus ideas particulares para consideración por el equipo redactor. Y ello porque se alcanzó un elevado nivel de consenso sobre los cambios a realizar en las propuestas de la meta 3. El facilitador entregó las ideas y comentarios del grupo, que ascendieron a un total de 14. La totalidad de las aportaciones entregadas han sido incorporadas al documento, aunque una de ellas no ha sido atendida en el sentido en que se expresó. En su lugar se cambió el nombre de una de las medidas al considerarse que daba lugar a interpretaciones erróneas.

Imagen 10. Mesa de trabajo del grupo 2 del II Taller participativo de la Estrategia.



En cuanto a la actividad de priorización de medidas, los resultados han sido muy claros. Los fondos económicos (medidas 20 y 21) han sido considerados de máxima importancia, urgencia y motricidad. También el observatorio del Mar Menor (medida 28) ha sido destacado como acción prioritaria por los participantes.





Imagen 11. Ejercicio de priorización de acciones del grupo 3.

META	Objetivo estratégico	Acciones e instrumentos	IMPORTANCIA	URGENCIA	MOTIVIDAD
7. Obtener recursos económicos para la financiación de la Estrategia		20) Fondos I+D+i	●●●●●●●●●●	●●●●●●●●●●	●●●●●●●●●●
		21) Fondo para la Mejora y Conservación del Mar Menor	●●●●●●●●●●	●●●●●●●●●●	●●●●●●●●●●
8. Promover un cuerpo técnico preparativo para la GIZC del SIECMM		22) Creación de la Unidad de Vigilantes del Mar Menor	●●●●●●●●●●	●●●●●●●●●●	
		23) Programa de formación técnica para la GIZC	●●●●●●●●●●	●●●●●●●●●●	●●●●●●●●●●
		24) Encuentros en el Mar Menor	●●●●●●●●●●	●●●●●●●●●●	●●●●●●●●●●
9. Educar para la sostenibilidad del SIECMM		25) Aula del Mar Menor	●●●●●●●●●●		●●●●●●●●●●
		26) Nuestro Mar Menor tiene futuro	●●●●●●●●●●	●●●●●●●●●●	●●●●●●●●●●
		27) Feria del Mar Menor	●●●●●●●●●●		●●●●●●●●●●
10. Disponer de un equipo investigador científico-técnico		28) Observatorio del Mar Menor	●●●●●●●●●●	●●●●●●●●●●	●●●●●●●●●●
		29) Instituto de Estudios del Mar Menor (Virtual)	●●●●●●●●●●		●●●●●●●●●●

d) El debate general sobre los planes operativos y sectoriales.

Los asistentes participaron animadamente en el debate, que se alargó hasta pasadas las 20 horas de la tarde. Motivados por la exposición de los facilitadores sobre los resultados de los trabajos que cada grupo había desarrollado durante la mañana, los participantes realizaron algunas propuestas adicionales de cambio de las propuestas estratégicas. De este modo, todos los participantes, independientemente del grupo en el que trabajaron por la mañana, pudieron influir en todas las propuestas que planteaba la Estrategia. Fueron atendidas aquéllas que alcanzaron mayor consenso:

- El Foro ciudadano. No se consideró adecuado que eligiera los representantes que formarían parte de la Unidad de Coordinación.
- La Unidad de Coordinación. Se consideró necesario eliminar las etapas en su constitución, de forma que entraran a la vez y desde el primer momento los ayuntamientos y los representantes ciudadanos y empresariales.
- Se propuso detallar las instituciones relacionadas con cada propuesta, cuestión que también ha sido atendida en la versión final de las propuestas.
- Se argumentó que existe un exceso de órganos y de propuestas, siendo necesario simplificar. Se ha reducido el número de planes operativos de 11 a 9 (ampliando el cometido de algunos planes relacionados). En las propuestas estratégicas, se ha eliminado la Dirección General del Litoral y la iniciativa de "municipio litoral sostenible", y se ha incorporado como función del Observatorio la creación y mantenimiento del Instituto de Estudios del Mar Menor. De este modo, se ha reducido el número de acciones e instrumentos estratégicos de 29 a 26.





En relación a los Planes operativos y sectoriales se recogieron más de 10 ideas por los facilitadores, y todas ellas se han traducido en cambios en el documento:

- Reducción/agrupación de los planes de 11 iniciales a 9 en el documento final.
- Cambios en 6 de los nueve planes finales.
- Cambios en el ámbito de actuación de algunas medidas, que han migrado de los planes del entorno y borde lagunar a la zona crítica (laguna y humedales asociados).

Imagen 8. Debate general, con la exposición previa de los resultados alcanzados en las mesas de trabajo.





3. LISTADO DE PARTICIPANTES

3.1. EN EL PRIMER TALLER PARTICIPATIVO

Las Tablas 45 a 48, incluyen información sobre el colectivo al que representan los participantes, así como el grupo de trabajo asignado a cada uno de ellos: los que trabajaron en el grupo 1 (en amarillo), grupo 2 (rojo), grupo 3 (verde) y grupo 4 (en azul).

TABLA 45. ESTADO		
Ministerio de Agricultura, Alimentación y Medio Ambiente		
Secretaría de Estado de Ambiente		
Yellow	Fernando Monserrat (Demarcación de Costas de Murcia)	
Green	Jesús García (Confederación Hidrográfica del Segura)	
Green	José María Unzurrunzaga (Demarcación de Costas)	
Red	Hortensia López Boj (Demarcación de Costas)	
Comunidad Autónoma de la Región de Murcia		
Consejería de Fomento e Infraestructuras		
Green	Francisco Marín Arnaldos (Dirección General de Transportes, Costas y Puertos)	
Blue	Gloria Martínez Martínez (Dirección General de Transportes, Costas y Puertos)	
Red	Amparo Suárez Guillén (Dirección General de Transportes, Costas y Puertos)	
Green	Domingo Luis Caravaca Rueda (Dirección General de Ordenación del Territorio, Arquitectura y Vivienda)	
Consejería de Agua, Agricultura y Medio Ambiente		
Red	Emilio M ^a Dolores Pedrero (Dirección General de Agricultura, Ganadería, Pesca y Acuicultura)	
Yellow	Francisco González Zapater (Dirección General de Agricultura, Ganadería, Pesca y Acuicultura)	
Blue	Teresa López Aledo (Dirección General de Agricultura, Ganadería, Pesca y Acuicultura)	
Yellow	José Luis Manovel (Dirección General de Agricultura, Ganadería, Pesca y Acuicultura)	



	José Ramón Vicente García (Dirección General del Agua)	
	Carlos García Alonso (Dirección General de Calidad y Evaluación Ambiental)	
	Jesús Chazarra (Técnico gestión (Dirección General del Agua)	
Consejería de Desarrollo Económico, Turismo y Empleo		
	Antonio Navarro Pino (Dirección General de Energía y Actividad Industrial y Minera)	
	Fidel Palacios Muñoz (Instituto de Turismo de la Región de Murcia)	
Consejería de Sanidad		
	José Juan Cervantes (Dirección General de Sanidad Pública y Adicciones)	
Administración local		
	Eva M ^a Pagán Samper (Ayuntamiento de San Pedro del Pinatar)	
	Antonio Martínez Torrecillas (Ayuntamiento de San Javier)	
	María Teresa Olmos Fuentes (Ayuntamiento de Los Alcázares)	
	María Catalina Gallego Zamora (Ayuntamiento de Cartagena)	
	Antonio Sansano Sanchez (Técnico Ayuntamiento de Cartagena)	
	Ventura Valero Munuera (Ayuntamiento de Cartagena)	
	Pio Montoya Martínez (Ayuntamiento de Torre Pacheco)	
La Manga Consorcio		
	José Miguel Franco	





TABLA 46. SOCIEDAD		
Asociaciones de Vecinos		
Cartagena		
	José Benedicto. (Federación de Asociaciones de Vecinos, Consumidores y Usuarios de Cartagena y Comarca "Fernando Garrido")	
	Ángel Lozano Muñoz. (Asociación de Vecinos de los Nietos).	
	Juan Pérez Melgar. Asociación de Vecinos Mar de Cristal	
	Ángel Andrés Monedero. AA de Vecinos Mar de Cristal	
	Asociación de Vecinos Cabo de Palos	
	Andrew Fanning	
San Javier		
	Marisina Aznar. Asociación de Vecinos de La Manga	
	Bertish Sandrina. Asociación de Vecinos de La Manga	
	Francisco José Caparrós Fernández (CROEM)	
	Victoria Aida Pérez Sarti (Asociación de Vecinos de La Manga)	
	Victor Lizán (Asociación de Vecinos de La Manga)	
Ecologistas y Asociaciones de Patrimonio Cultural		
	Pedro García. Asociación de Naturalistas del Sureste(ANSE)	
	Juan Diego López Gibaldo. Asociación Hippocampus, Caballito de Mar	
	Cristina Mena. Asociación Hippocampus, Caballito de Mar	
	Matías Cantabella. Asociación Hippocampus, Caballito de Mar	
	Pedro Luengo. Ecologistas en Acción	
	José María Iborra. Ecologistas en Acción	
	José Manuel. Asociación Calblanque	
Sindicatos		
	Santiago Navarro Meseguer. Comisiones Obreras (CCOO) Unión Regional de Murcia:	
	José Joaquín López Hernández. Unión General de Trabajadores (UGT) Unión Regional de Murcia.	
	Encarna del Baño Díaz. Unión General de Trabajadores (UGT) Unión Regional de Murcia.	
Federaciones Deportivas		
	Antonio Maestre. Asociación Murciana de Escuelas Náuticas	



Región de Murcia
Consejería de Presidencia y Fomento
Dirección General de Transportes, Costas y Puertos



Pacto por el Mar Menor		
	Oscar Alcaráz Perona	
	Jorge Enríquez Salgueiro	
	Isabel Rubio Pérez	
	Manuel Rafael López García	
	Pedro José Sánchez Martínez	
Diarios		
	Miguel Ángel Ruíz. Diario La Verdad	
	Antonio Gil García. La Verdad. Fotógrafo. (Estuvo por varios grupos)	



TABLA 47. CIENCIA Y CONOCIMIENTO		
Universidades		
Universidad de Murcia		
	Ángel Pérez Ruzafa	
	Concepción Marcos Diego	
	Miguel Ángel Esteve Selma	
	Cayetano Espejo Marín	
	M ^a José Martínez (Departamento de Química Agrícola, Geología y Edafología)	
	Carmen Pérez Sirvent (Departamento de Química Agrícola, Geología y Edafología)	
	Gustavo Ballesteros (Departamento de Geografía, Universidad de Murcia)	
Universidad Politécnica de Cartagena		
	José Álvarez Rogel	
	Javier Gilabert Cervera	
	María Calatrava Nicolás	
	Jorge Molines Llodra	
	María Dolores Gómez López	
Universidad de Alicante		
	Francisca Giménez Casalduero	
Organismos de Investigación		
Centro de Edafología y Biología Aplicada del Segura		
	Gonzalo González Barberá	
Centro Oceanográfico de Murcia del IEO		
	Jaime Bernardeu	
	Víctor Manuel León León	
Fundación Instituto Euromediterráneo del Agua		
	Francisco Cabezas Calvo-Rubio	
Instituto Geológico Minero de España		
	José Luis García Aróstegui	
Centro Tecnológico Naval y del Mar		
	Fuensanta Riquelme	





TABLA 48. EMPRESAS Y ACTIVIDADES ECONÓMICAS		
Asociaciones empresariales, turismo y ocio		
	Juan Carlos Priego. Asociación Empresarios San Pedro del Pinatar	
	Yolanda López Nicolás. Asociación Empresario San Pedro	
	José Antonio Callejas López. Asociación Empresarios San Pedro del Pinatar	
	Angel María López Sánchez. Asociación Empresarios San Pedro	
	José Luis Oliván López. Asociación Empresarios San Pedro del Pinatar	
	Inocencio García (Asociación Empresarios de la Manga)	
	Antonio Plaza (Asociación Empresarios de la Manga)	
	Amador Ferrer (Estación Náutica del Mar Menor-Cabo de Palos)	
	Dionisio García. Estación Náutica del Mar Menor-Cabo de Palos	
	Tomás Hernández. Asociación FARM empresas de acuicultura de la Región de Murcia	
	Pedro Martinez Baños. Asociación de Clubes Náuticos, Puertos Deportivos y Turísticos de la Región de Murcia	
	Iván Manzano García (Asociación de Clubes y Puertos)	
	Blas Isaac Calventus. Asociación de Clubes Náuticos, Puertos Deportivos y Turísticos de la Región de Murcia	
	José Miguel Martínez (Asociación Náutica de la Región de Murcia)	
	Pedro Román (Federación de Vela)	
	Luis Manzano (Asociación de Puertos)	
Pesca		
	Manuel Trives Escudero (Cofradía de Pescadores de San Pedro del Pinatar)	
	Francisco Rodríguez Pastor. Cofradía de Pescadores de San Pedro del Pinatar	
Cooperativas agrícolas, asociaciones de agricultores y comunidad de regantes		
	Francisco Gil Díaz (Coordinadora de agricultores y ganaderos-Iniciativa Rural (COAG-IR))	
	Victoria Madrid Romero. Federación de cooperativas agrarias de Murcia (FECOAM)	
	Carmen Hernández Ortega. Federación de cooperativas agrarias de Murcia (FECOAM)	
	Abelardo Hernández. Asociación de Productores y Exportadores de la Región de Murcia (PROEXPORT)	



	Miguel Máximo Pérez de Cuero (Comunidad de Regantes del Campo de Cartagena)	
	Mariano Soto (Comunidad de Regantes del Campo de Cartagena)	
	Antonio Marinez. Comunidad de Regantes del Campo de Cartagena	
	Eloy Celdrán (Comunidad de Regantes Mar Menor Sur)	
	Marilo Carracedo Parrilla (Comunidad de Regantes Mar Menor Sur)	
	Vicente Carrión Nieto (COAG-IR)	
	José Aparicio Roca (COAG-IR)	
	Angel García Izquierdo (SOLTIR)	
	Isabel Ruiz Alonso (SOLTIR)	





3.2. PARTICIPANTES EN EL SEGUNDO TALLER PARTICIPATIVO

Las Tablas 49 a 52, incluyen información sobre el colectivo al que representan los participantes, así como el grupo de trabajo asignado a cada uno de ellos: los que trabajaron en el grupo 1 (en amarillo), grupo 2 (rojo), grupo 3 (verde) y grupo 4 (en azul).

TABLA 49. ESTADO		
Ministerio de Agricultura, Alimentación y Medio Ambiente		
Secretaría de Estado de Ambiente		
	Fernando Monserrat (Demarcación de Costas de Murcia)	1
	José María Unzarranzaga (Demarcación de Costas de Murcia)	1
	Hortensia López Boj (Demarcación de Costas de Murcia)	1
	Jesús García Martínez (Confederación Hidrográfica del Segura)	1
	Ginés Toral Pérez. Confederación Hidrográfica del Segura.	1
	Jaime Fraile Jiménez de Muñana. Confederación Hidrográfica del Segura	1
Comunidad Autónoma de la Región de Murcia		
Consejería de Fomento e Infraestructuras		
	Francisco Marín Arnaldos (Dirección General de Transportes, Costas y Puertos)	1
	Domingo Luis Caravaca Rueda (Dirección General de Ordenación del Territorio, Arquitectura y Vivienda)	1
	Gloria Martínez. Dirección General de Ordenación del Territorio, Arquitectura y Vivienda.	1
Consejería de Agua, Agricultura y Medio Ambiente		
	Juan Faustino Martínez Fernández (Oficina de Impulso Socioeconómico del Medio Ambiente)	1
	Jesús Chazarra (Dirección General del Agua)	1
	Teresa López Aledo	1
	Jose Luis Manovel García	1
Consejería de Desarrollo Económico, Turismo y Empleo		
	Fidel Palacios Muñoz (Instituto de Turismo de la Región de Murcia)	1
Consejería de Hacienda y Administración Pública		
	Cristina Moñino Pereñíguez(Dirección General de la Función Pública y Calidad de los Servicios)	1
Administración local		
	Eva Pagán. Ayuntamiento de San Pedro del Pinatar.	1
	Ventura Valero Munuera (Ayuntamiento de Cartagena)	1



TABLA 50. SOCIEDAD		
Asociaciones de Vecinos		
Cartagena		
	Jose Manuel Benedicto. Federación de Asociaciones de Vecinos, Consumidores y Usuarios de Cartagena y Comarca "Fernando Garrido"	1
	José Sanchez Conesa. Federación de Vecinos de los Nietos	1
	Cristina Roca. Federación de vecinos (FAVCAC)	1
	Pedro Huertas Sánchez. Federación de Vecinos de los Nietos	1
	José Antonio Moreno Pérez. Asociación de Vecinos de Playa Paraíso	1
	Ángel Monedero Rodríguez. Asociación de Vecinos Mar de Cristal	1
	Asociación de Vecinos Cabo de Palos: Andrew Fanning	1
San Javier		
	Sandrina Bertish Bertish. Asociación de Vecinos de La Manga	1
Ecologistas y Asociaciones de Patrimonio Cultural		
	Carmen Martinez Saura. Asociación de Naturalistas del Sureste(ANSE)	1
	Álvaro Sixto Coy. Asociación de Naturalistas del Sureste(ANSE)	1
	Pedro García. Asociación de Naturalistas del Sureste(ANSE)	1
	Matias Cantabella Pardo. Asociación Hippocampus, Caballito de Mar	1
Pacto por el Mar Menor		
	Oscar Alcaráz	1
	Piedad Espinosa	1
	Manuel López García	1
	Carlos Albacete Rosales	1
	Jorge Enríquez Sagueiro	1
	Celia Martínez Mora	1
	Isabel Rubio Pérez	1
Diarios		
	Diario La Verdad: Miguel Ángel Ruíz	1
	Diario La Opinión: María Jesús Galindo	1





TABLA 51. Ciencia y Conocimiento		
Universidades		
Universidad de Murcia		
	Ángel Pérez Ruzafa (Dep. Ecología e Hidrología)	1
	Miguel Ángel Esteve Selma (Dep. Ecología e Hidrología)	1
	Francisco Robledano Aymerich (Dep. Ecología e Hidrología)	1
	M ^a José Martínez (Departamento de Química Agrícola, Geología y Edafología)	1
Universidad Politécnica de Cartagena		
	Ángel Faz (Dep. Ciencia y Tecnología Agraria)	1
	Gregorio García Fernández (Dep. Ciencia y Tecnología Agraria)	1
	Jose Ignacio Manteca (Dep Ingeniería Minera)	1
	Luis Alberto Alcolea Rubio	1
	María Dolores Gómez López	1
	Cristóbal García García (Dep. Ingeniería Minera, Geodésica y Cartográfica)	1
	Javier Gilabert Cervera (Dep. Ingeniería Química y Ambiental)	1
Universidad de Alicante		
	Francisca Giménez Casalduero (Dep. Ciencias del Mar y Biología Aplicada)	1
Organismos de Investigación		
Centro Oceanográfico de Murcia del IEO		
	Juan Manuel Ruíz Fernández	1
	Jaime Bernadeu Estellar	1
	Víctor Manuel León León	1





TABLA 52. EMPRESAS Y ACTIVIDADES ECONÓMICAS		
Asociaciones empresariales, turismo y ocio		
	María del Mar Martínez. Asociación de empresarios de hostelería y alojamientos turísticos de la Costa Cálida (HOSTETUR)	1
	Amador Ferrer García (Estación Náutica del Mar Menor-Cabo de Palos)	1
	Miguel Ángel García Gallego (Asociación Náutica Mar Menor)	1
	Dionisio García Piqueras (Estación Náutica del Mar Menor-Cabo de Palos)	1
	Blas Isaac Calventos. Asociación de Clubes Náuticos, Puertos Deportivos y Turísticos de la Región de Murcia	1
	Ivan Manzano. Asociación de Clubes Náuticos, Puertos Deportivos y Turísticos de la Región de Murcia	1
	Luis Manzano. Asociación de Clubes Náuticos, Puertos Deportivos y Turísticos de la Región de Murcia	1
	Pedro Martínez Baños. Asociación de Clubes Náuticos, Puertos Deportivos y Turísticos de la Región de Murcia	1
Pesca		
	Manuel Trives. Cofradía de Pescadores de San Pedro del Pinatar	1
Cooperativas agrícolas, asociaciones de agricultores y comunidad de regantes		
	Francisco Gil. Coordinadora de agricultores y ganaderos-Iniciativa Rural (COAG-IR)	1
	Sergio Ballester Caravaca. Coordinadora de agricultores y ganaderos-Iniciativa Rural (COAG-IR)	1
	David Ros. Coordinadora de agricultores y ganaderos-Iniciativa Rural (COAG-IR. San Javier)	1
	Emilio Alfonso Martínez Martínez. Coordinadora de agricultores y ganaderos-Iniciativa Rural (COAG-IR. San Javier)	1
	Carlos Esparcia Saez. Unión de pequeños agricultores (UPA)	1
	Ana Belén Olivares. Federación de cooperativas agrarias de Murcia (FECOAM)	1
	Victoria Madrid. Federación de cooperativas agrarias de Murcia (FECOAM)	1
	Manuel Martínez Madrid. Comunidad de Regantes del Campo de Cartagena	1
	Mariano Sotogarcía. Comunidad de Regantes del Campo de Cartagena	1
	Marilo Carracedo Parrilla (Comunidad de Regantes Mar Menor Sur)	1
	Jose García Ruiz. SAT San Cayetano	1
	María Rosario Martínez Aguirre. SAT San Cayetano	1
	José Simón Fructuosa Hernández. Hortamira	1





4. LA PARTICIPACIÓN PÚBLICA A TRAVÉS DE LA WEB DE LA CARM

4.1 Introducción

Al tiempo que se celebraba el proceso participativo de la Estrategia de GIZC para el Mar Menor y su entorno la Oficina de la Transparencia y la Participación Ciudadana de la Dirección General de Participación Ciudadana, Unión Europea y Acción Exterior de la Consejería de Presidencia de la Región de Murcia abrió un período de consulta pública *on-line* (la consulta permaneció activa del 11/04/2016 al 25/04/2016), para recabar la opinión de los ciudadanos sobre las siguientes cuestiones:

¿Consideras adecuado para la Estrategia del Mar Menor y su Entorno el enfoque de Gestión Integrada de Zonas Costeras?

¿Crees que la presente Estrategia debería reconocer que el Mar Menor y su entorno se identifica, por la estrecha relación entre actividades humanas y laguna, con un Sistema Socio-ecológico?

¿Dirías que la calidad de las aguas, no siendo el único elemento a considerar del Mar Menor, es uno a los que debe prestarse más atención por tratarse de un cuerpo de agua semiconfinado respecto del Mediterráneo?

Expresa el grado de acuerdo con la siguiente afirmación: Las actividades relacionadas con el turismo, ocio y recreo pueden verse afectadas por el estado ecológico de la laguna

Expresa el grado de acuerdo con la siguiente afirmación: El estado ecológico del Mar Menor afecta al bienestar de los habitantes del entorno

En las últimas décadas ha habido una política clara y decidida para proteger el Mar Menor,

La normativa sectorial es suficiente para administrar el Mar Menor y su entorno

¿Convendría que hubiera algún departamento en la Administración autonómica que de manera específica se dedicara a impulsar proyectos que beneficiaran al Mar Menor y su entorno?

La coordinación entre sectores afectados y entre Administraciones Públicas en los problemas que atañen al Mar Menor y su entorno ha sido suficiente

Los instrumentos de gestión pública han sido eficaces para garantizar el buen estado del Mar Menor

El nivel de participación ciudadana que presentan las principales decisiones institucionales que afectan al Mar Menor es satisfactorio

El nivel de información y transparencia de lo que sucede y afecta al Mar Menor es suficiente

Expresa el grado de acuerdo con la siguiente afirmación: estoy satisfecho/a con el grado de



concienciación y educación para la sostenibilidad del Mar Menor

Los recursos económicos que destinan las Administraciones públicas a gestionar el Mar Menor son adecuados

Los recursos económicos procedentes del ámbito privado para gestionar el Mar Menor son considerables

Por favor, indique cuáles serían sus propuestas para devolver un buen estado al Mar Menor

4.2 Análisis de resultados

Tras el correspondiente tratamiento estadístico de las 131 respuestas obtenidas (Ver Informe de la CARM), por un lado, y el análisis de las propuestas formuladas, por otro, se avanzan las siguientes conclusiones:

- 1) Hay un elevado grado de acuerdo para identificar el Mar Menor y su entorno con un Sistema Socio-ecológico, tal y como se ha planteado en la Estrategia.
- 2) Existe casi unanimidad en señalar a la calidad de las aguas como uno de los puntos clave de la Estrategia. También en que afecta al bienestar de los habitantes de su entorno y a las actividades relacionadas con el ocio, turismo y recreo.
- 3) Señalan de forma casi unánime a la ausencia de una política pública durante las últimas décadas como la principal carencia general que explica el deterioro de la laguna.
- 4) Tildan a la normativa sectorial, a los instrumentos existentes y a la coordinación entre Administraciones públicas de insuficientes para administrar el Mar Menor y su entorno. Además concuerdan en la necesidad de un departamento específico para su gestión.
- 5) Hay evidente consenso en el hecho de que la información y la participación pública son insuficientes e insatisfactorias. Lo mismo sucede con los recursos económicos y con la educación para la sostenibilidad.
- 6) Entre las propuestas destacan de forma reiterada las que aparecen relacionadas con las actividades náuticas, agricultura y construcción inmobiliaria.

Todo lo anteriormente descrito permite deducir que existe una evidente concordancia entre el diagnóstico y las propuestas de la Estrategia, y los resultados de la consulta de la CARM.





Región de Murcia
Consejería de Presidencia y Fomento
Dirección General de Transportes, Costas y Puertos



UNIÓN EUROPEA





4.3 Informe completo





Región de Murcia
Consejería de Presidencia y Fomento

Dirección General de Transportes, Costas y Puertos



UNIÓN EUROPEA



Región de Murcia
Consejería de Presidencia

Dirección General de Participación Ciudadana,
Unión Europea y Acción Exterior



Informe de resultados de la consulta pública

**Elaboración de la Estrategia de Gestión Integrada de Zonas Costeras
del Mar Menor y su Entorno**



Lista de Contenidos

INTRODUCCIÓN	3
<i>La Estrategia de Gestión Integrada de Zonas Costeras del Mar Menor y su Entorno</i>	3
<i>Consulta Pública</i>	3
DATOS GENERALES	4
DATOS DE PARTICIPACIÓN	4
<i>Distribución por SEXO</i>	4
<i>Distribución por MUNICIPIO DE RESIDENCIA</i>	4
<i>Distribución por EDAD</i>	5
DATOS DE OPINIÓN	6
<i>¿Consideras adecuado para la Estrategia del Mar Menor y su Entorno el enfoque de Gestión Integrada de Zonas Costeras?</i>	6
<i>¿Crees que la presente Estrategia debería reconocer que el Mar Menor y su entorno se identifica, por la estrecha relación entre actividades humanas y laguna, con un Sistema Socio-ecológico?</i>	6
<i>¿Dirías que la calidad de las aguas, no siendo el único elemento a considerar del Mar Menor, es uno a los que debe prestarse más atención por tratarse de un cuerpo de agua semiconfinado respecto del Mediterráneo?</i>	7
<i>Expresa el grado de acuerdo con la siguiente afirmación: Las actividades relacionadas con el turismo, ocio y recreo pueden verse afectadas por el estado ecológico de la laguna</i>	7
<i>Expresa el grado de acuerdo con la siguiente afirmación: El estado ecológico del Mar Menor afecta al bienestar de los habitantes del entorno</i>	8
<i>En las últimas décadas ha habido una política clara y decidida para proteger el Mar Menor</i>	8
<i>La normativa sectorial es suficiente para administrar el Mar Menor y su entorno</i>	9
<i>¿Convendría que hubiera algún departamento en la Administración autonómica que de manera específica se dedicara a impulsar proyectos que beneficiaran al Mar Menor y su entorno?</i>	9
<i>La coordinación entre sectores afectados y entre Administraciones Públicas en los problemas que atañen al Mar Menor y su entorno ha sido suficiente</i>	10
<i>Los instrumentos de gestión pública han sido eficaces para garantizar el buen estado del Mar Menor</i>	10
<i>El nivel de participación ciudadana que presentan las principales decisiones institucionales que afectan al Mar Menor es satisfactorio</i>	11
<i>El nivel de información y transparencia de lo que sucede y afecta al Mar Menor es suficiente</i>	11
<i>Expresa el grado de acuerdo con la siguiente afirmación: estoy satisfecho/a con el grado de concienciación y educación para la sostenibilidad del Mar Menor</i>	12
<i>Los recursos económicos que destinan las Administraciones públicas a gestionar el Mar Menor son adecuados</i>	12
<i>Los recursos económicos procedentes del ámbito privado para gestionar el Mar Menor son considerables</i>	13
PROPUESTAS	13
<i>Por favor, indique cuáles serían sus propuestas para devolver un buen estado al Mar Menor</i>	13





Región de Murcia
Consejería de Presidencia y Fomento

Dirección General de Transportes, Costas y Puertos



UNIÓN EUROPEA





Región de Murcia
Consejería de Presidencia y Fomento

Dirección General de Transportes, Costas y Puertos



UNIÓN EUROPEA



Región de Murcia
Consejería de Presidencia

Dirección General de Participación Ciudadana,
Unión Europea y Acción Exterior



INTRODUCCIÓN

La Estrategia de Gestión Integrada de Zonas Costeras del Mar Menor y su Entorno

Una estrategia de Gestión Integrada de Zonas Costeras (GIZC) debe ser, ante todo, un ejercicio de reflexión colectiva liderado por las instituciones públicas. Para ello resulta necesario disponer de la información adecuada, pero también hay que aceptar una filosofía atribuible a la propia estrategia. En efecto, no es posible garantizar su correcta ejecución si ésta no es bien comunicada y comprendida por los destinatarios y las instituciones en todos los niveles de trabajo. En consecuencia, la formulación de una Estrategia de Gestión Integrada para el Mar Menor debe caracterizarse por un enfoque corporativo, cooperativo y participativo. Lo primero significa llevar a cabo un importante trabajo dentro de las propias instituciones públicas; recabando la colaboración de los representantes políticos y funcionarios, pero también solicitando apoyo para su implantación. El enfoque cooperativo implica que la viabilidad institucional debe sobrevenir a partir de una filosofía de franca colaboración entre las diferentes unidades y departamentos de las instituciones. Por último, el imprescindible soporte social tiene que conseguirse a través de la participación y compromiso de los principales agentes sociales. Se trata, en resumen, de que la sociedad haga suyo el problema.

Por todo ello, el proceso de elaboración de la Estrategia ha incorporado a la **participación pública** como uno de sus pilares básicos, distinguiéndose dos procesos de participación que fueron desarrollados en paralelo: una etapa de consultas y entrevistas y otra de Talleres de participación pública. Durante la primera tuvieron lugar tres rondas de entrevistas (con más de 30 reuniones mantenidas con diferentes actores de múltiples instituciones) y dos de consultas (a personal de la CARM y expertos de la Universidad de Murcia y la Politécnica de Cartagena).

La segunda etapa ha consistido en la organización de dos Talleres Participativos. Su planificación ha sido especialmente rigurosa, y sigue una metodología especialmente pensada y adaptada para facilitar el aprovechamiento de las contribuciones e ideas de los actores con intereses en el ámbito de la estrategia. De este modo se ha hecho especial énfasis en la legitimidad representativa, proponiendo, como criterio general, que a los talleres asistan hasta un total de 100 personas, con una distribución que sigue los siguientes criterios: un 25% para la Administración Pública, un 25% para la ciencia y el conocimiento, un 25% para las organizaciones sociales y un 25% para los representantes de intereses económicos y empresariales.

Consulta Pública

En el marco de actuación descrito en el apartado anterior y al objeto de implementar medidas complementarias de participación ciudadana, la Consejería de Fomento e Infraestructuras, a través de la Dirección General de Transportes, Costas y Puertos, como promotor de este proceso, en colaboración con la Consejería de Presidencia, a través de la Dirección General de Participación Ciudadana, Unión Europea y Acción Exterior, han realizado esta consulta pública en forma de encuesta en línea, con la finalidad de recabar la opinión de la ciudadanía en general sobre aspectos esenciales de esta Estrategia.

La consulta permaneció activa del 11/04/2016 al 25/04/2016.

A continuación se detallan los resultados de la encuesta.





Región de Murcia
Consejería de Presidencia y Fomento

Dirección General de Transportes, Costas y Puertos



UNIÓN EUROPEA





DATOS GENERALES

DATOS DE PARTICIPACIÓN

Total de registros en esta encuesta: 131

Distribución por SEXO

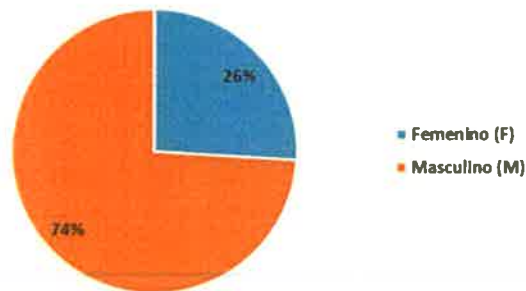

Distribución por MUNICIPIO DE RESIDENCIA

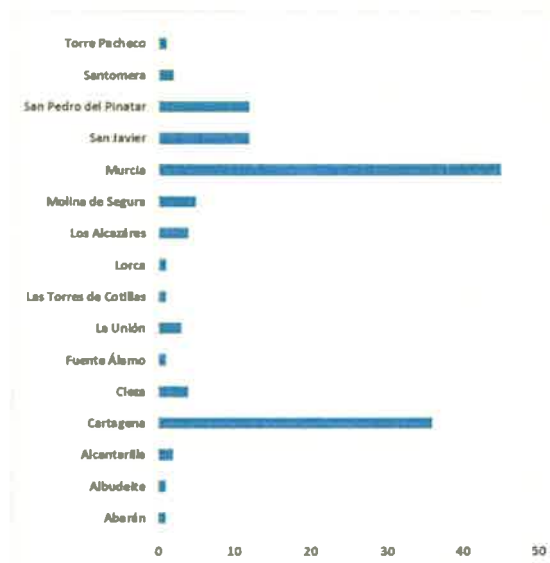



Región de Murcia
Consejería de Presidencia y Fomento

Dirección General de Transportes, Costas y Puertos



UNIÓN EUROPEA





Región de Murcia
Consejería de Presidencia y Fomento

Dirección General de Transportes, Costas y Puertos



UNIÓN EUROPEA



Región de Murcia
Consejería de Presidencia

Dirección General de Participación Ciudadana,
Unión Europea y Acción Exterior



Distribución por EDAD

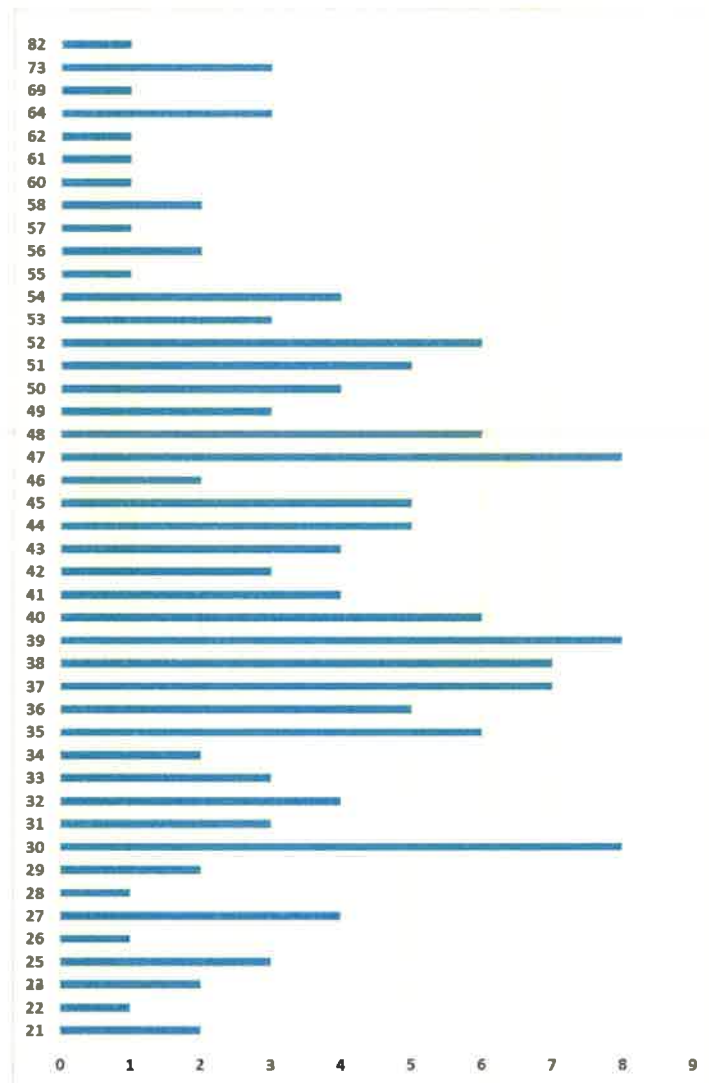



Región de Murcia
Consejería de Presidencia y Fomento

Dirección General de Transportes, Costas y Puertos



UNIÓN EUROPEA





Región de Murcia
Consejería de Presidencia y Fomento

Dirección General de Transportes, Costas y Puertos



UNIÓN EUROPEA



Región de Murcia
Consejería de Presidencia

Dirección General de Participación Ciudadana,
Unión Europea y Acción Exterior



DATOS DE OPINIÓN

¿Consideras adecuado para la Estrategia del Mar Menor y su Entorno el enfoque de Gestión Integrada de Zonas Costeras?

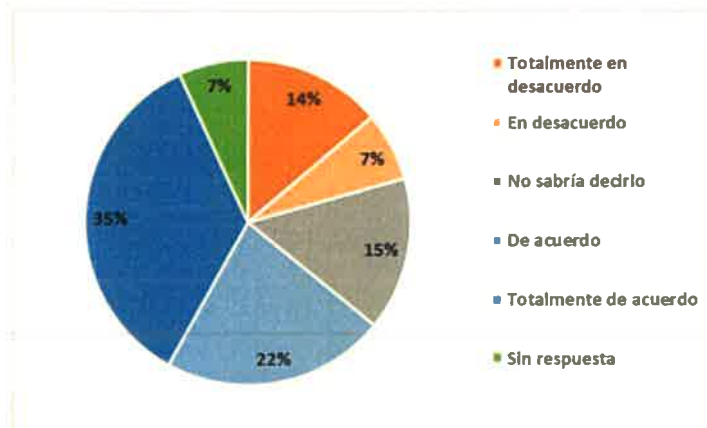

¿Crees que la presente Estrategia debería reconocer que el Mar Menor y su entorno se identifica, por la estrecha relación entre actividades humanas y laguna, con un Sistema Socio-ecológico?

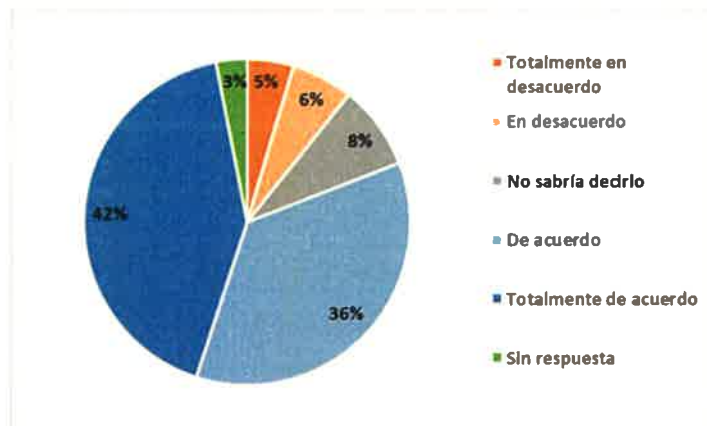



Región de Murcia
Consejería de Presidencia y Fomento
Dirección General de Transportes, Costas y Puertos



UNIÓN EUROPEA





Región de Murcia
Consejería de Presidencia y Fomento

Dirección General de Transportes, Costas y Puertos



UNIÓN EUROPEA



Región de Murcia
Consejería de Presidencia

Dirección General de Participación Ciudadana,
Unión Europea y Acción Exterior



¿Dirías que la calidad de las aguas, no siendo el único elemento a considerar del Mar Menor, es uno a los que debe prestarse más atención por tratarse de un cuerpo de agua semiconfinado respecto del Mediterráneo?

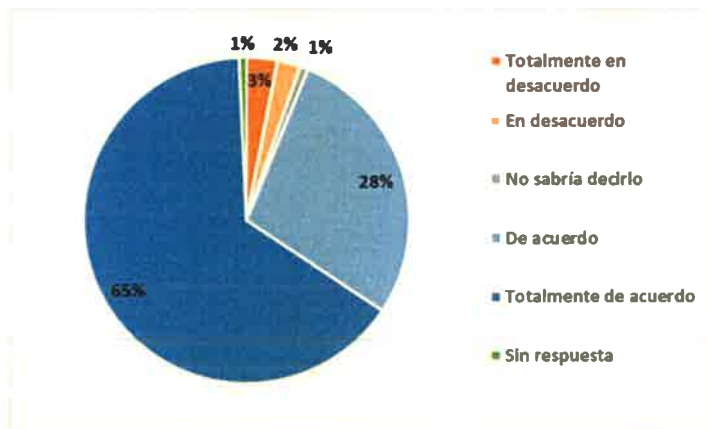

Expresa el grado de acuerdo con la siguiente afirmación: Las actividades relacionadas con el turismo, ocio y recreo pueden verse afectadas por el estado ecológico de la laguna

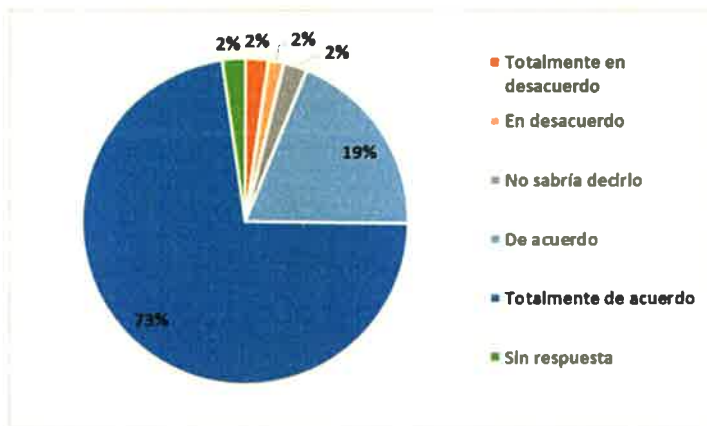



Región de Murcia
Consejería de Presidencia y Fomento
Dirección General de Transportes, Costas y Puertos



UNIÓN EUROPEA





Región de Murcia
Consejería de Presidencia y Fomento

Dirección General de Transportes, Costas y Puertos



UNIÓN EUROPEA



Región de Murcia
Consejería de Presidencia

Dirección General de Participación Ciudadana,
Unión Europea y Acción Exterior



Expresa el grado de acuerdo con la siguiente afirmación: El estado ecológico del Mar Menor afecta al bienestar de los habitantes del entorno

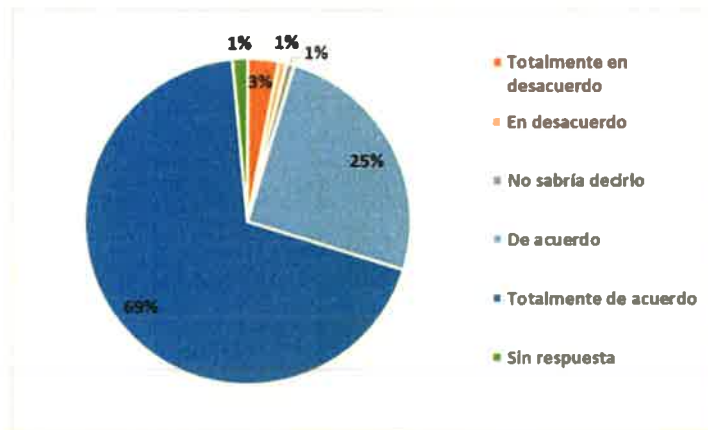

En las últimas décadas ha habido una política clara y decidida para proteger el Mar Menor

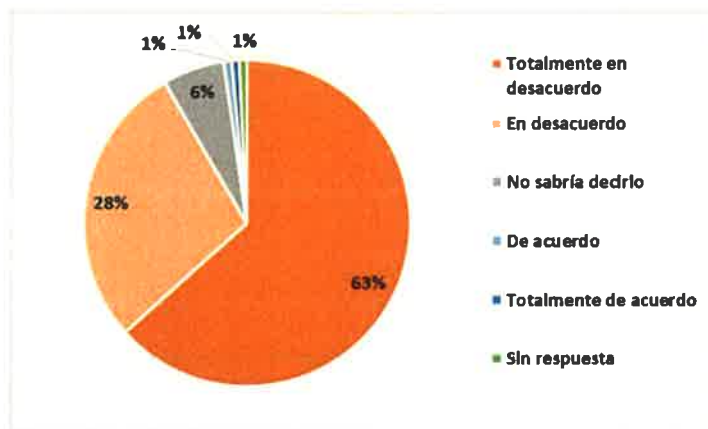



Región de Murcia
Consejería de Presidencia y Fomento
Dirección General de Transportes, Costas y Puertos



UNIÓN EUROPEA





Región de Murcia
Consejería de Presidencia y Fomento

Dirección General de Transportes, Costas y Puertos



UNIÓN EUROPEA



Región de Murcia
Consejería de Presidencia

Dirección General de Participación Ciudadana,
Unión Europea y Acción Exterior



La normativa sectorial es suficiente para administrar el Mar Menor y su entorno

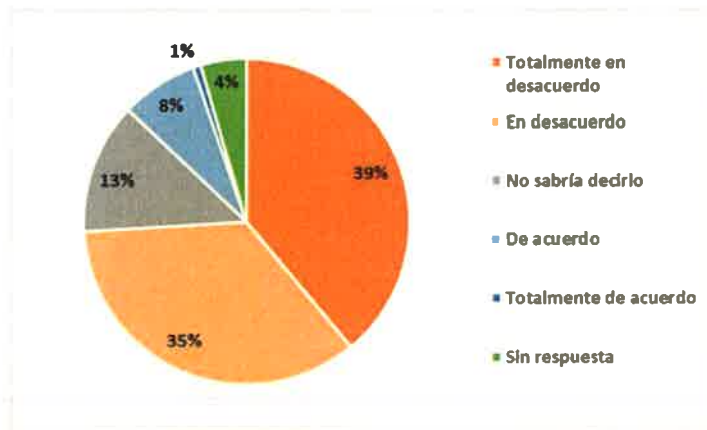

¿Convenría que hubiera algún departamento en la Administración autonómica que de manera específica se dedicara a impulsar proyectos que beneficiaran al Mar Menor y su entorno?

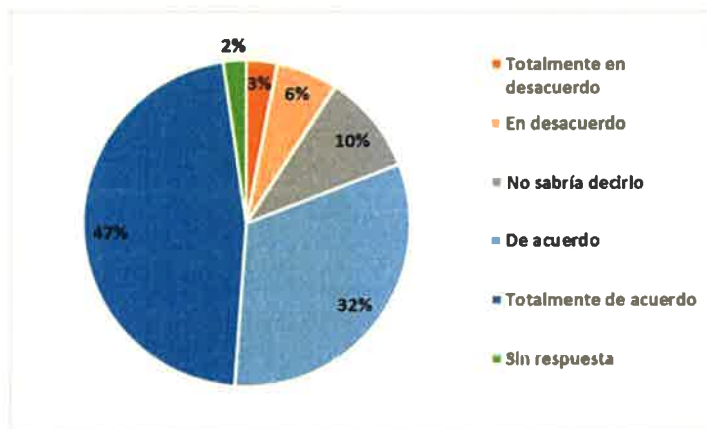



Región de Murcia
Consejería de Presidencia y Fomento
Dirección General de Transportes, Costas y Puertos



UNIÓN EUROPEA





Región de Murcia
Consejería de Presidencia y Fomento

Dirección General de Transportes, Costas y Puertos



UNIÓN EUROPEA



Región de Murcia
Consejería de Presidencia

Dirección General de Participación Ciudadana,
Unión Europea y Acción Exterior



La coordinación entre sectores afectados y entre Administraciones Públicas en los problemas que atañen al Mar Menor y su entorno ha sido suficiente

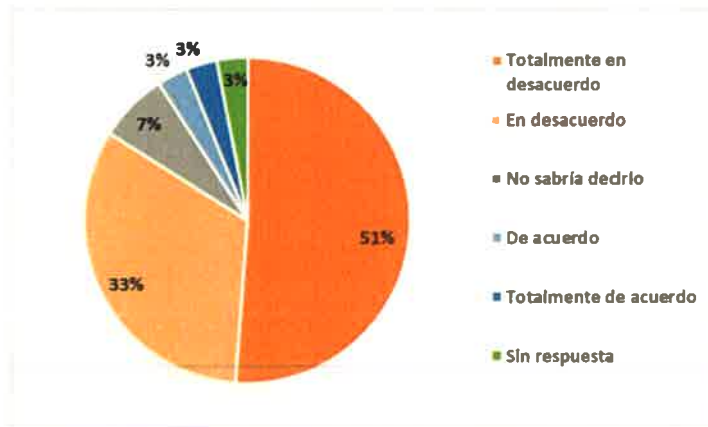

Los instrumentos de gestión pública han sido eficaces para garantizar el buen estado del Mar Menor

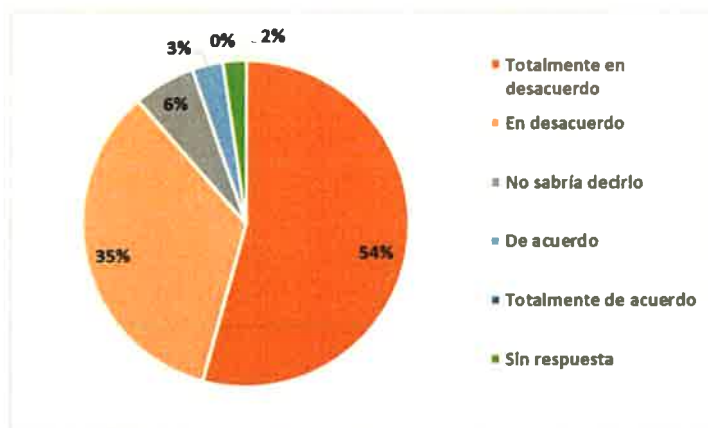



Región de Murcia
Consejería de Presidencia y Fomento

Dirección General de Transportes, Costas y Puertos



UNIÓN EUROPEA





Región de Murcia
Consejería de Presidencia y Fomento

Dirección General de Transportes, Costas y Puertos



UNIÓN EUROPEA



Región de Murcia
Consejería de Presidencia

Dirección General de Participación Ciudadana,
Unión Europea y Acción Exterior



El nivel de participación ciudadana que presentan las principales decisiones institucionales que afectan al Mar Menor es satisfactorio

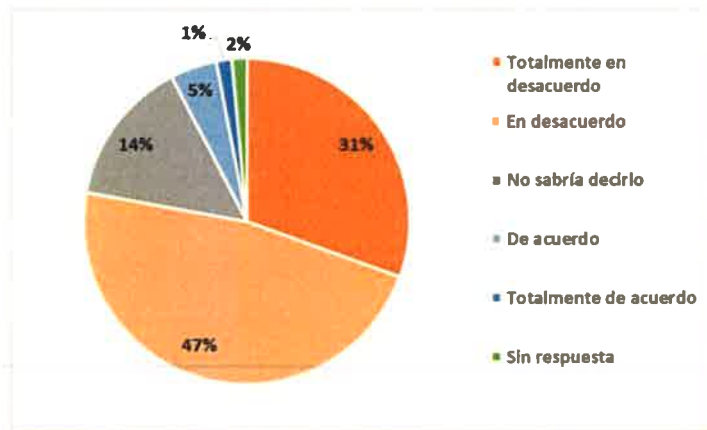

El nivel de información y transparencia de lo que sucede y afecta al Mar Menor es suficiente

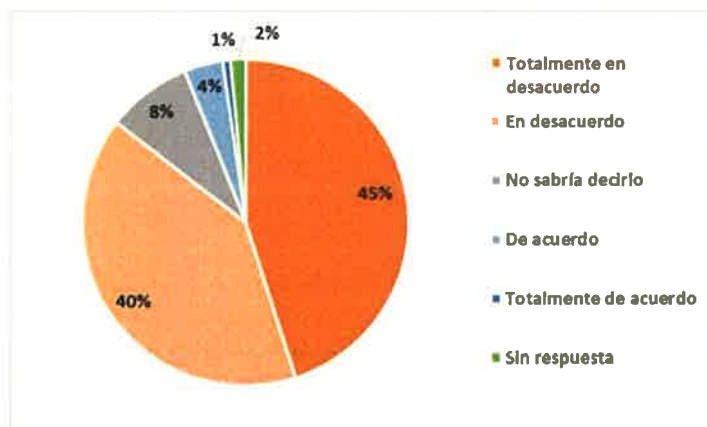



Región de Murcia
Consejería de Presidencia y Fomento
Dirección General de Transportes, Costas y Puertos



UNIÓN EUROPEA





Región de Murcia
Consejería de Presidencia y Fomento

Dirección General de Transportes, Costas y Puertos



UNIÓN EUROPEA



Región de Murcia
Consejería de Presidencia

Dirección General de Participación Ciudadana,
Unión Europea y Acción Exterior



Expresa el grado de acuerdo con la siguiente afirmación: estoy satisfecho/a con el grado de concienciación y educación para la sostenibilidad del Mar Menor

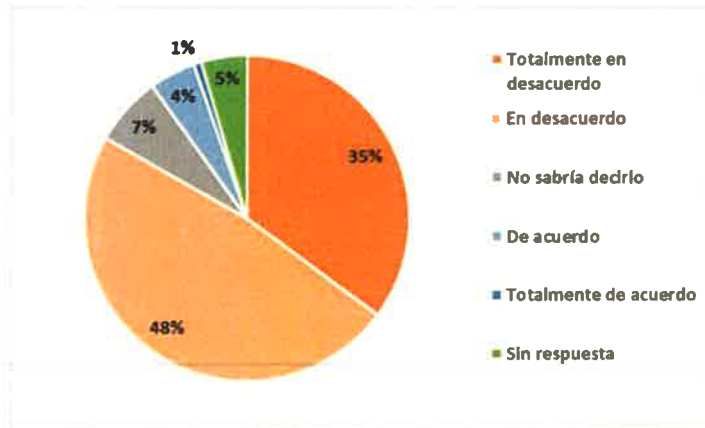

Los recursos económicos que destinan las Administraciones públicas a gestionar el Mar Menor son adecuados

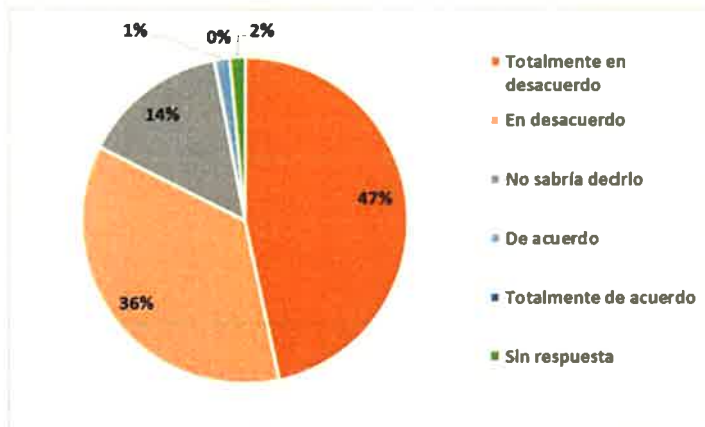



Región de Murcia
Consejería de Presidencia y Fomento
Dirección General de Transportes, Costas y Puertos



UNIÓN EUROPEA





Los recursos económicos procedentes del ámbito privado para gestionar el Mar Menor son considerables

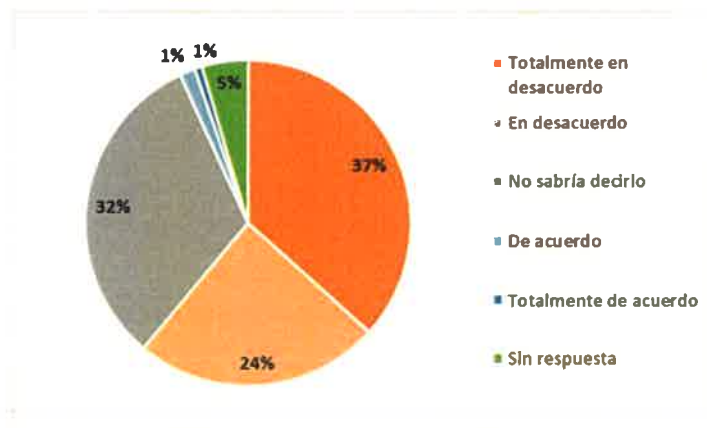

PROPUESTAS

Por favor, indique cuáles serían sus propuestas para devolver un buen estado al Mar Menor

-Basar la política de desarrollo y turismo del Mar Menor en proteger los espacios vírgenes y sin urbanizar que quedan: el turismo extranjero de calidad no quiere el modelo de la Costa Blanca, busca espacios naturales de calidad. Hay suficientes infraestructuras existentes para atraer a ese turismo, sólo hay que mejorar las existentes, no construir más. - Eliminar de verdad los vertidos agrícolas y de las minas de La Unión que se dan a través de las ramblas y ampliar la red efectiva de canales/tanques de tormenta que evite que la suciedad de las calles vaya a parar al Mar Menor cada vez que llueve - Proteger y mantener cuidados de forma efectiva los elementos singulares del Mar Menor: balnearios, lonjas, etc. No copiemos modelos de sol y playa, potenciemos lo que nos diferencia

Evitar que lleguen a la laguna tantos residuos de las ramblas cuando hay lluvias copiosas. Limitar el uso de embarcaciones a motor. Tener precaución con el retirado masivo de algas, puesto que no siempre se retiran de las zonas de baño, sino metros hacia dentro donde no es necesario retirarlas (filtran el agua, sirven de refugio a la fauna...). Desde el punto de vista turístico, cuidar un poco más los paseos marítimos y los itinerarios ecoturísticos, no sólo en las zonas más visitadas.

Restringir la actividad agrícola a una distancia mínima de 5 kilómetros a lo largo de todo su perímetro. Además el abono en periodos estivales es incompatible con la promoción del turismo. Muchas gracias

-Moratoria para nuevas urbanizaciones en el perímetro del Mar menor. Ya hay más que suficientes, algunas vacías o con un aprovechamiento escaso. -Fomentar embarcaciones sin motor, restringir el uso de las embarcaciones sin motor. - Agricultura: uso de filtros verdes, barreras verdes entre las parcelas para reducir la erosión y transporte de sólidos hacia la laguna, los surcos deben realizarse paralelos y no perpendiculares a la ladera (sobre todo en la zona sur, donde ya los vecinos tienen problemas). Mayor control del uso adecuado





Región de Murcia
Consejería de Presidencia y Fomento
Dirección General de Transportes, Costas y Puertos



UNIÓN EUROPEA





de fertilizantes y pesticidas unido a mayor formación de los trabajadores. -Rambla de Lo Poyo y otras de menor entidad procedentes de la Sierra Minera: revegetación con especies que acumulan metales pesados en partes no aéreas, para la regeneración de estos suelos.

Buenos días, Como biólogo y residente en la zona desde que nací, aunque por motivos profesionales llevo algunos años fuera y yendo sólo en verano y fines de semana, creo que lo que es importantes es considerar que, como todo ecosistema, el Mar Menor tiene una capacidad de carga. Y esa capacidad, ya ha sido rebasada. Lo primero es marcar un límite a las acciones que provocan su degradación: vertidos, puertos, diques, rellenos, dragados... Lo primordial es reducir de inmediato la llegada de vertidos contaminantes a la laguna. Esto pasa por dos vías: modificación del comportamiento (virando el tipo de agricultura de las cuencas vertientes por una más ecológica y de secano) y la realización de acciones, cuanto más naturalizadas mejor, para evitar la llegada de las aguas de excedentes de riego y de filtración, que principalmente llegan por la rambla del Albujién. Me refiero a filtros verdes, por ejemplo. Es necesario recuperar la banda de vegetación existente en la ribera del Mar Menor y que ejercían (y ejercen aún, en algunos casos) un papel fundamental de retirada de nutrientes de esas aguas, al filtrar y retenerlas antes de su llegada a la laguna. No se puede seguir ampliando el número de puntos de amarres existentes sino ordenar y priorizar los ya existentes. Desgraciadamente, la población de los municipios ribereños es muy desigual durante el año, aumentando enormemente en verano y reduciéndose a mínimos en invierno. Por eso, en verano, el Mar Menor está saturado de embarcaciones que pone al límite al ecosistema. Hay que regular el tipo de embarcaciones, priorizar las de vela, etc. Por supuesto que la solución no es ampliar puertos ni el número de puntos de éstos, pero si se hace, sólo en casos excepcionales, deberían realizarse con criterios eminentemente ambientales. Hay que abordar de una forma definitiva el problema de los fondeaderos ilegales en el Mar Menor. Por ejemplo, la conocida como "Junquera" de Lo Pagán. No es de recibo tener zonas de playa ocupadas por embarcaciones que, en algunos casos, están abandonadas o sólo se usan escasas veces al año. Para esto, es importante el concepto de "marina seca" que al parecer ya se está intentando implantar. Aunque parezca obvio, es innegable la necesidad de campañas de concienciación en los meses de verano principalmente, para informar de las amenazas y valores de la laguna. Por ejemplo, aunque os pueda parecer ridículo: os asustaría ver la cantidad de gente que, durante su aperitivo en barco, vierten los restos de latas (escabeches y demás) al mar sin ningún miramiento. Es una cuestión de EDUCACIÓN, tanto para pequeños como para mayores. Hay que aprovechar la época alta para que el mensaje llegue al mayor número de visitantes y habitantes posible. Hay que implicar a la población local y a los turistas en las labores de concienciación sobre el espacio natural tan valioso que tenemos. Hay que ampliar los voluntariados y apoyar a asociaciones y grupos locales que, cada uno en su ámbito, realizan labores magníficas. Así, a bote pronto, se me ocurren: LA Ecocultural (Los Alcázares), ANSE (a nivel regional), Pacto por el Mar Menor, etc. Pero lo principal es considerar este ecosistema como algo único, de TODOS, y eliminar la política de las decisiones que se tomen. No politizar este asunto. Sólo hablar desde un punto de vista técnico y no usar de forma propagandística a nuestro Mar Menor. Es la única forma de conseguirlo. Sólo quería añadir que hay mucha gente que quiere el Mar Menor y que está deseando ayudar. Gente formada técnicamente y gente que no. Aprovechemos esto y aprovechemos la cantidad ingente de datos e información generada durante estas últimas décadas por los especialistas que trabajan en ello: Universidad de Murcia, Universidad Politécnica de Cartagena, Instituto Español de Oceanografía, asociaciones ecologistas... Un saludo

-Control de vertidos de la rambla del albujién -Disminución de los nitritos que llegan al mar menor de la agricultura de campo de Cartagena. -Agricultura sostenible en el campo de Cartagena -No a la urbanización del mar menor

Fomento a la agricultura ecológica en el entorno. Aumento sustancial de las actividades de control y vigilancia en el Mar Menor y su entorno para el cumplimiento de leyes y normas relativas a su conservación (por ejemplo con la pesca ilegal, la proliferación de actividades de embarcaciones a motor descontroladas, dragados. Poner alto a los dragados y la mal llamada regeneración de las playas a base de aportarles arena, así como de la utilización de maquinaria pesada para limpiar el cuerpo de agua en las orillas. Controlar mediante estudios científicos la necesidad y conveniencia o no de los tanques de captación de aguas de lluvia.





Región de Murcia
Consejería de Presidencia y Fomento
Dirección General de Transportes, Costas y Puertos



UNIÓN EUROPEA





Fomento de la agricultura ecológica. Cero vertidos. Cuestionamiento de tanques de tormentas. Vigilancia para el cumplimiento de las leyes. Atención a pesca ilegal que realizan pescadores de redes sin respeto a las vedas. Dragados de playas. Saturación de embarcaciones de motor. Permitir la proliferación de medusas para que filtren el agua, aunque hay que seguir poniendo redes en la época de baño.

- Medidas urgentes ante los vertidos de la Rambla del Albuñón. - Que se apoye la Comisión del Mar Menor en el Parlamento Regional y que asuma la capacidad de gestión y la autoridad en relación a cualquier actuación. - Que se apoye la moratoria urbanística propuesta en la Asamblea Regional por un año. - Que se inicie a la mayor brevedad, una auditoría al Campo de Cartagena, comprobando las infraestructuras existentes, su funcionamiento y actuando contra aquellos que no cumplen con las normas de tratamiento de aguas. - Que se apruebe el Plan de Gestión de Espacios Protegidos del Mar Menor y de la Franja Litoral Mediterránea de la Región de Murcia. - Que se impulse, la tramitación de una Ley de Gestión Integral del Mar Menor. - Que la actividad agraria en el Campo de Cartagena sea compatible con la protección de la laguna. - Que se insista en la gestión y adjudicación de los fondos ITI, desde una visión integral y efectiva, - Que se intervenga de forma urgente en la eliminación de infraestructuras que supongan un obstáculo a la dinámica sedimentaria de la ribera interna de la laguna. - Que se promueva una nueva orientación turística sostenible que sustituya la actual ligada a los desarrollos urbanísticos y recupere nuestra etnografía. - Que se sustituya la mal llamada regeneración de playas por otros modelos como las plataformas de madera... que no dañen este frágil ecosistema marino.

Hay que ponerse en manos de profesionales y técnicos, como la Universidad de Murcia.

Como ya se está haciendo un estudio sobre los problemas del Mar menor y los mayores problemas van a salir ahí. Mi propuesta para ayudar a la conservación del Mar Menor, sería que se invitara a todos los puertos deportivos de la laguna a que consiguieran la Bandera azul para puertos deportivos.

Prohibir la navegación a motor, excepto servicios de emergencia, y pesca profesional. Promocionar la navegación a vela y a remo.

Finalización vertidos. Mejora y mantenimiento playas. Ampliación actividades ocio. Promoción cultural (ferias etc...) Planificación y reuniones permanentes empresarios sector, evaluación objetivos, propuestas de mejora. concienciación y educación viabilidad laguna

Dejar que los científicos orienten las medidas de gestión para conseguir mejoras ambientales, y dejar las obras como algo secundario.

Sobre todo la calidad del agua que es mala, además la flora marina ha crecido con tal exceso que la zona de baño y de recreo se ha vuelto inapetecible, siendo un factor determinante para el estancamiento y retroceso del turismo regional, incluso el éxodo hacia otras provincias limítrofes. El tema de las medusas es bien conocido, además desde mi punto de vista se debería crear paseos marítimos más anchos y más "vistosos", que recorrieran todo el mar Menor, y si es posible con carril bici donde no exista. La mejora de la limpieza de la playa, para retirar residuos como colillas, vasos de plástico, papeles, etc. vendría muy bien para mejorar la imagen de nuestras playas dado que los murcianos somos algo, bastante guarros. La colocación de papeleras en la zona más alejada de la playa para que los camioncillos de recogida de basura no tengan que invadir los paseos marítimos. Otra cuestión es la ya conocida pasarela peatonal- bici uniendo la Manga con San Pedro, que sinceramente daría mucha vida a la zona a pesar de que los ecologistas no están de acuerdo (pero como en otras muchísimas cosas), y por último aumentaría el ancho de los canales para la mejora de circulación de agua entre los dos mares, para disminuir la contaminación de nitratos. Un saludo

Eliminación de vertidos (ramblas, poblaciones) Construcción de túnel para comunicar la zona norte de la Manga = Más turismo, eliminación de la temporalidad vacacional, más ingresos, por tanto más recurso económicos para potenciar el Mar Menor.





Región de Murcia
Consejería de Presidencia y Fomento
Dirección General de Transportes, Costas y Puertos



UNIÓN EUROPEA





Limitar la agricultura agresiva y no ecológica en su entorno. Evitar escorrentías contaminantes desde las ramblas. Limitar nuevas construcciones de edificaciones. Definir figuras de protección del entorno. Favorecer un turismo sostenible, creando vías verdes al borde de la laguna que sirvan de límite para otras actividades (al estilo de lo que se ha hecho en Playa Paraiso). Limitar embarcaciones a motor con combustibles convencionales en la laguna. Promover el uso de biodiesel.

Primero regeneración: Eliminación de los aportes contaminantes y colmatantes de los cultivos (Belones, Algar, etcétera) y de la rambla del albuñón. Regulación del tráfico de embarcaciones particulares a motor, velocidad limitada, rutas delimitadas y cambiantes para minimizar el impacto en los fondos. Puntos de atraque sostenibles, no al atraque descontrolado. Vedas respetadas y vigilancia efectiva para evitar el furtivismo "profesional". Estudio y control de especies invasoras oportunistas, preferiblemente mediante la acción de especies autóctonas

Haced caso a los especialistas en la materia

- Limitaría el uso de embarcaciones en toda la laguna. - Haría un estudio pormenorizado de la flora y fauna del Mar menor y tomaría medidas de protección ante especies en peligro. - Haría un paseo marítimo a lo largo de toda la Manga e incluso de poderse, que rodeara toda la laguna impulsando el turismo sostenible y las actividades de ocio no invasivas con el entorno. - Derribaría edificios sin terminar o en desuso que afean la zona y el entorno del mar menor y limitaría la construcción de nuevos solamente a edificios ecológicos y sostenibles que utilicen energías renovables y que no contaminen la laguna. - Pondría todos mis esfuerzos en que no llegara ningún tipo de aguas residuales ni contaminadas al mar menor. Los murcianos tenemos algo especial y único como es el Mar Menor. Es obligación de todos y especialmente de las autoridades cuidar de él, haciendo todo lo posible legislativa y económicamente para que este enclave excepcional y con un clima único en Europa sea fuente de riqueza natural, ecológica, turística y económica. Gracias.

**Evitar vertidos de ramblas y desagües y alcantarillados y aportes sólidos. Tanques de tormentas y Embalses de contención y almacenamiento a lo largo Rambla Albuñón y ramblas de los Belones y la Unión *Priorizar la navegación de recreo a vela * Restringir la navegación a motor, al transporte público y actividades pesqueras * Prohibir motos acuáticas * Abrir y dragar canal de marchámalo con una profundidad suficiente que evite la colmatación y asegurar renovación aguas zona sur Mar menor. * Abrir un canal de renovación de aguas en zona encañizada norte La manga que asegure también la renovación y evite el confinamiento. **

Coordinación interadministrativa, cumplimiento de la legislación vigente (nitrosos, planes red natura, directiva agua, etc.) y nuevo plan directrices del litoral que modifique los PGOU vigentes.

1) Decisiones consensuada de sostenibilidad y acordadas más allá de la legislatura. 2) Planificación en bases a intereses de sostenibilidad y el carácter particular de la laguna 3) Búsqueda de sectores y nichos de interés para el turismo lejos de sol/playa/chancla 4) Refuerzo de actividades socio/turísticas amigables con el medio ambiente y las condiciones particulares del Mar Menor 5) Creación de una entidad de gestión del Mar Menor intermunicipal 6) Interrupción de actividades especulativas relacionadas con desarrollos urbanísticos que no demuestren viabilidad: económica, social y medioambiental.

Creo que se debería limitar la navegación tanto de barcos como de motos acuáticas ya que resulta muy molesto estar disfrutando de un magnífico baño y salir lleno de restos de petróleo

Aplicación de la ley de costas. Creación del parque nacional marítimo terrestre del Mar Menor. Petición de perdón pública por parte de las administraciones por una histórica gestión inepta y ruin del Mar Menor y sus pueblos.

1) Hacer un informe independiente para toda la laguna. 2) Vertido cero de cualquier tipo con presencia de contaminantes. 3) Paulatina prohibición de embarcaciones de motor. 4) Paulatina prohibición de actividades





Región de Murcia
Consejería de Presidencia y Fomento
Dirección General de Transportes, Costas y Puertos



UNIÓN EUROPEA





Región de Murcia
Consejería de Presidencia y Fomento

Dirección General de Transportes, Costas y Puertos



UNIÓN EUROPEA



Región de Murcia
Consejería de Presidencia

Dirección General de Participación Ciudadana,
Unión Europea y Acción Exterior



agrícolas a menos de 1,000 m del borde del mar. 5) Potenciación como turismo de MUY BAJA DENSIDAD. Podríamos explotarlo todo el año.

** Construir embalses a lo largo de la rambla del albuñon que eviten la entrada masiva de nutrientes y basuras al mar menor * Construir cinturón de protección en la zona sur mar menor para evitar la descarga de las ramblas de los belones, la unión y llano beal en el mar menor * Restringir uso embarcaciones a motor a actividades estrictamente sostenibles, como la pesca tradicional o el transporte * prohibir nuevas edificaciones en los núcleos poblados colindantes con las riberas del mar menor, durante al menos 20 años * implantar un plan de renovación de aguas mediante canales en zona marchamalo y encañizada con compuertas que controlen los niveles de entradas y permitan gestionar una renovación del agua sin que llegue a confundirse con el Mar Mediterráneo, evitando el confinamiento y degradación de la masa de agua del mar menor*

Recuperar las conexiones naturales de la laguna con el mediterráneo. Reducir la agricultura intensiva prohibiendo el uso de productos químicos en todas aquellas zonas susceptibles tras una riada de vertir químicos al Mar Menor. Red de Tanques de tormenta para reducir al mínimo aguas sin depurar a la laguna. Eliminación de aquellas estructuras artificiales causantes de alteraciones en las corrientes (eliminación espigones y adecuación de puntos de amarre para libre circulación corrientes) Eliminación de fondeaderos ilegales, fuente de vertidos.

Resido en la manga todo el año y por mi trabajo en el Aeropuerto sería imprescindible una conexión tipo pasarela como la hay en San Pedro para unir aunque solo sea para bicis ambas localidades, los extranjeros se quedan en su mayoría en los alcázares y San Javier

Permitir mayor circulación de agua entre el mediterráneo y el menor, para compensar el exceso de aportes por arrastre que llegan a la laguna. Estudiar porque han desaparecido las algas que eran las que sujetaban el fango al fondo y que ahora está en suspensión provocando la turbidez y color verdoso. Eliminar los fondeos incontrolados. Hacer carril bici. Arreglar paseos marítimos. Hacer pasarela ciclable entre la manga y san pedro.

Se deberían controlar los vertidos que se hacen al Mar Menor y se deberían acondicionar las zonas de playa para mejorar el aspecto descuidado que tienen. La ordenación del territorio es fundamental, no se debería permitir ni una sola construcción más en todo el perímetro del Mar Menor y se deberían acotar las zonas para facilitar el desarrollo de los deportes náuticos, sobre todos los no contaminantes, con zonas exclusivas para ellos ya que son un motor económico muy importante.

Prohibición inmediata de la navegación de embarcaciones con motores por encima de una potencia determinada, cuyas hélices dañan y remueven los fondos. La propuesta de crear siete puntos de varada de embarcaciones en el Mar Menor sólo servirá para inundarlo de motos de agua. Convertir el Mar Menor en un "regatódromo". Este proyecto yo lo tengo elaborado y es perfecto porque aún todo lo que el Mar Menor necesita para crear riqueza en su entorno y a la vez respetar su ecosistema. No en vano está considerado uno de los mejores campos de regatas de Europa (hablamos de vela ligera, claro, no de moto náutica)

Abrir más entradas del Mar Mediterráneo, prohibir cualquier desecho al Mar Menor y regular la flota marítima que surca el Mar Menor (hay muchísimos barcos muy antiguos que contaminan mucho)

Moratoria urbanística mientras se elabora un plan de ordenación que calcule las intervenciones urbanas que el conjunto del Mar Menor puede seguir soportando con el mínimo Impacto. Filtros verdes en las desembocaduras de ramblas, sustitución paulatina del uso de fertilizantes en el campo de Cartagena.

- Eliminación de los vertidos al Mar Menor. - Control de la fauna y flora. - Mayor control de la pesca en el interior del Mar Menor. - Limpieza y regeneración de playas.





Región de Murcia
Consejería de Presidencia y Fomento
Dirección General de Transportes, Costas y Puertos



UNIÓN EUROPEA





Primero habla que aumentar el intercambio con el Mediterráneo hasta conseguir normalizar los nitratos poner filtros verde en el entorno del MAR Menor canalizar y desviar al Mediterráneo todos las ramblas del entorno construir un canal que recoja las aguas que se filtran del campo de CARTAGENA y su desvió al Mediterráneo Dragar los canales de Marchamalo Estacio y Encañizadas con el estudio de un nuevo canal navegable al norte de la manga que de paso solucionaría el problema del puente de Estacio para veleros

Hacer el prug de calblanque, como paso previo a recuperar la confianza en la administración.

La implicación de todos los actores, en un solo proyecto y la mancomunidad del mar menor debido al carácter global de la problemática, una moratoria de actividades como la construcción el uso de embarcaciones a motor en la laguna y la actividad agrícola intensiva, como mínimo hasta que se definan soluciones.

Dedicarlo especialmente al turismo de salud

Evitar los vertidos contaminantes de la agricultura. Limitar la navegación y velocidad de embarcaciones a motor

Terminar con los vertidos contaminantes. Terminar con las regeneraciones de playas y uso de maquinaria en su limpieza. Terminar con la construcción, en el entorno de la laguna. Terminar con los políticos, funcionarios y jefes de servicio corruptos, destituirlos y meterlos en la cárcel antes de que destruyan definitivamente nuestra comunidad y España.

En Punta Brava, lindando con el terreno acotado para el antiguo hangar del overcraft, existe aún un espigón que, desde hace 30 años que se puso, no ha dejado de acumular algas, desperdicios, lodo y ha ocasionado que una playa que antes era un espacio sano ahora no tenga posibilidad de baño. Solo se habla de los espigones de los Urrutia y este, que linda con "terreno de nadie" sigue aún y sin previsión de quitarlo. Rogamos encarecidamente, una vez más, que se quite y se sanee esa zona, así como acondicionar el hangar antes citado que es un espacio lleno de escombros e hierros oxidados que hace peligrar la salud y seguridad de los que frecuentados esa zona y de los curiosos que acceden a curiosear la nave.

Eliminación definitiva los vertidos, sanciones ejemplarizantes.

Restringir las embarcaciones de motor dentro de la laguna, dando prioridad a las embarcaciones de remo o vela.

Control de los vertidos por parte de embarcaciones de recreo. Control de residuos en las playas por parte del visitante, se encuentran flotando desechos alimentarios. Hay que educar a la población para cuidar nuestro medio

Sinceramente dudo mucho de la eficacia y papel de la CARM así como otras administraciones en el asunto, y cada día se duda más de la razón de ser del mismo ente. No se ha hecho nada bien en más de 30 años de autonomía, porque vamos a pensar que ahora va a cambiar.

Expropiar las viviendas que invaden el dominio público marítimo terrestre, repoblar el mar menor y su costa con especies autóctonas, suprimir los vertidos en la laguna, limitar las actividades de embarcaciones a motor, concienciar a la ciudadanía sobre el valor ecológico de la laguna.

Acabar con la especulación. Limitar el turismo en la zona. Fuertes multas para quien contamine las aguas. Limitación de las embarcaciones de motor.

Buenos días Soy me llamo Enrique Y soy un empresario de Molina con casa en La Manga he viajado a las islas Maldivas y el tema de la ecología va ligado a las infraestructuras y a fomentar el turismo al contrario que aquí que parece una pelea continua entre ecologistas y desarrollo turístico. Mi propuesta es crear una





Región de Murcia
Consejería de Presidencia y Fomento
Dirección General de Transportes, Costas y Puertos



UNIÓN EUROPEA





reserva marina alrededor de la isla perdiguera donde se pudieran reproducir lubinas de gran tamaño, doradas caballitos de mar y especies que están amenazadas en el mar menor, todo en una zona acotada donde los barcos atracarían a unos diez metros y se podría bucear dentro de la reserva como en cabo de palos y que esta serviría para reproducir especies del mar menor que están sobreexplotadas por la pesca y a la vez también sería un reclamo turístico como lo es cabo de palos ya que una vez atracados los barcos a unos 10 metros de la reserva que rodearía la isla, por un módico precio se podría introducir las personas a bucear dentro de las redes dentro de la zona que sería un reclamo turístico y a la vez que de dinamización de la isla marjinada y utilizada ahora como baño público ya que se podría construir una zona de interpretación de la fauna del mar menor y un restaurante donde los fondos también irían a parar a la reserva. Esto no me lo he inventado si no que existe en muchísimos sitios como caribe, maldivas e islas donde se hace ecoturismo. También comunicar que al reproducirse en la reserva creada para especies del mar menor, cada cierto tiempo se soltarían especies para ir repoblándolo y restringir la pesca cada día mas para poder hacer en un futuro del mar menor un mar donde se pudieran ver especies fácilmente como si fuera un acuario gigante ya que ahora es una pena y lamentable ya que no queda nada de nada de fauna. Muchas gracias Enrique Ayuso

Lo primero sería el uso de embarcaciones a vela o ecológicas limitando dentro de lo posible las embarcaciones a motor así como motos de agua

Pues creo que no hay que tener muchas carreras universitarias para entender que si un motor de barco/moto utiliza, gasoil, aceites, etc. y estos componentes son perjudiciales para el Mar Menor, la solución es que este tipo de embarcaciones no naveguen en la laguna. Sencillo, ¿no? Supongo que siempre se podría dejar algún barco a nivel excursiones turísticas o transporte público. Saludos

Control de vertidos Promoción de la laguna para atraer turismo deportivo Inversión en escuelas náuticas municipales Inversión en educación para su sostenibilidad para las futuras generaciones ...

El Mar menor está contaminado por los vertidos que se hacen en él de toda clase, en especial de los cultivos. En La Manga, en concreto, desde que vierten los campos adyacentes, la contaminación se ha hecho palpable. Por otro lado, la proliferación de barcos a motor y sus vertidos es un problema. Dejemos a las estaciones náuticas acabar con él. Por último, LA PESCA FURTIVA con redes para luego venderlo a las pescaderías y restaurantes que lo compran. ESQUILMAN la laguna y barren el ecosistema.

Más inversión y personal dedicado. Que sea inteligente, realizar estudios científicos y seguimiento continuo

Control de la Rambla del Albuñón y demás correnteras que desembocan en él. Ayuntamiento único para la Manga, muchos intereses económicos sin ocuparse de la urbanización y demás factores que acarrea dicha segregación.

No permitir que la agricultura cometa "ilegalidades" que todos conocemos que perjudique al estado de la laguna y a su entorno inmediato. No permitir que al mal estado de la laguna le acompañe el mar estado de carreteras, arena, paseos, establecimientos que hagan que un lugar con tanto encanto se convierta en un auténtico vertedero. Es importantísimo cuidar el corazón pero también debe de acompañarle el resto de órganos, si no es así es muerte segura

Paseo marítimo en toda su Costa, control de vertidos y campos adyacentes, estudio medioambiental sobre la problemática de transportes a motor en sus aguas navegables, ampliación y limpieza de los canales que lo comunican con el mar mayor.

En imprescindible aprobar el Plan de Gestión del Mar Menor y la Estrategia, esta última con la figura legal de mayor rango posible que la avale. Es imprescindible implementar un sistema de monitorización e implantación de indicadores de seguimiento que nos den información sobre la evolución de la laguna, obviamente esta red de monitorización deberá tener una asignación presupuestaria tal que permita su





Región de Murcia
Consejería de Presidencia y Fomento
Dirección General de Transportes, Costas y Puertos



UNIÓN EUROPEA





continuidad en el tiempo. Es necesario fomentar la coordinación interadministrativa e implicar al sector social en organismos consultivos. Es imperativo actuar YA sobre la Rambla del Albujón.

Hasta ahora como el sector que siempre ha funcionado en la región ha sido la agricultura pero es en este momento en el que se fijan en ella, pues resulta que los problemas del Mar Menor lo tienen los agricultores y yo creo que no, que barcos hay muchas y en zonas que no procede. Por lo tanto mi modesta opinión es que se empiece por gestionar una zona habilitada para ellos. Un saludo

Coordinación, entre las políticas locales, autonómica y nacional, que hasta ahora ha sido inexistente, ese es el principal problema. Además con el paso del tiempo ha quedado claro, que ha faltado una política clara y concisa, sobre las necesidades reales de la Laguna del Mar Menor y la forma de atajar los principales problemas del deterioro de la misma.

Eliminar los vertidos de actividad humana de todo tipo

Impedir las escorrentías desde las tierras de cultivo Prohibir los motores de explosión para embarcaciones de recreo (motos acuáticas, embarcaciones, etc...) y limitar las profesionales a las estrictamente necesarias Evitar los movimientos de arena desde el fondo del mar hacia las playas para su regeneración. Controlar la pesca y explotaciones ilegales Fomentar estudios biológicos al objeto de acometer acciones de reequilibrio de animales y plantas del Mar Menor. Implicar a los usuarios del entorno

Quitar la pesca con redes, potenciar el uso de cremas solares naturales, restringir la llegada de ramblas con residuos de abonos, prohibir el uso de pesticidas en un área determinada para evitar sus filtraciones por el subsuelo y su posterior llega al mar, limitar el uso de embarcaciones a motor, esos pescadores que dejaríamos sin trabajo podrían ser los encargados de vigilar esto y que pudieran explotar la pesca recreativa, por ejemplo.

LA PRINCIPAL ES CONSTRUIR DE UNA VEZ, EL PASEO MARITIMO EN LOS URRUTIAS (UNOS 600 METROS DEL CENTRO DE ESTA PLAYA, CARECE DE ESTA INFRAESTRUCTURA. EL TRAMO ACTUAL SE CONSTRUYÓ HACE MÁS DE 30 AÑOS) PARA UNA VEZ ACABADO EL PASEO PODER REGENERAR LA PLAYA Y GANAR ESPACIO DE ARENA. UN SALUDO. JUAN.

Uno de los mayores problemas se refiere el tráfico. Mi comentario va referido a La Manga. Debería haber un gran parking al comienzo -para que dejen allí el coche aquellas personas que no disponen de parking- y autocares de bajo coste con buenos y muchos horarios, alquiler de bicicletas, etc. Creo que una de las cosas que más afea este paraje se debe a la cantidad de coches aparcados en las aceras que no permiten si quiera ir tranquilamente a pie por su "única calle". Yo estuve en las cataratas del Niágara por la parte de Toronto y esta era su infraestructura: aparcar fuera, y autocares haciendo cada dos por tres el fácil y recto recorrido.

Lo primero crear un Departamento en la Consejería de agua, agricultura y medioambiente exclusivo del Mar Menor, pero no formado por políticos, sin formación como hasta ahora, sino por científicos expertos en la laguna. Lo segundo crear una depuradora o filtros ecológicos para la rambla del Albujón y otra para la de Ponce. Nada de taxis acuáticos, eso creará más contaminación acústica y química en el Mar Menor y su entorno. Ampliación de las zonas ZEPA. Creación de humedales en los alrededores que harían de filtros verdes. Plan de recuperación de especies en peligro como el caballito de mar impulsado desde la Consejería de Agua, agricultura y medioambiente. Más vigilancia por parte de los agentes medioambientales de zonas de especial importancia como La Marina del Carmolí. Prohibir la pesca con caña en determinados sitios de importancia ZEPA. Regular la pesca con redes y perseguir con más ahínco y sanciones más grandes a los pescadores furtivos con el fin de salvar diversas anátidas y cormoranes que se mueren en las redes ahogados.

Aprobar e implantar la estrategia. Compromiso político pleno con el sistema de gestión. Reconocer los problemas, no ceder a las presiones de los sectores económicos que los causan y priorizar las actuaciones.





Región de Murcia
Consejería de Presidencia y Fomento
Dirección General de Transportes, Costas y Puertos



UNIÓN EUROPEA





Promover o imponer una agricultura ecológica en las explotaciones próximas a la laguna con ventajas fiscales o similares. Establecer cánones severos a quien use fertilizantes químicos en dichas explotaciones. Obligar a que todos los puertos del Mar Menor dispongan de un servicio GRATUITO para recoger aguas negras y de sentina. De nada sirve que se obligue a los barcos a tener depósitos si luego no hay infraestructura para descargarlos. Resultado; El 99% lo tira al mar. Fomentar la náutica de servicio público (buceo, chárter, excursiones, ferry, vela) y penalizar la privada. Establecer un canon por potencia de motor a todas las embarcaciones deportivas de uso privado con amarre en el Mar Menor. Que ese dinero recaudado se destine a cuidar la laguna. Poner una embarcación para recogida de basuras en el litoral. Varias islas tienen basura acumulada de muchos años y da una imagen pésima. Reparar rompeolas del canal de marchamalo y dragar dicho canal para que aporte mayor cantidad de agua del Mediterráneo.

Hay que atajar los vertidos. Tenemos un tesoro que no apreciamos. En la zona de Villananitos (Lo Pagán) el año pasado era imposible el baño debido al fango y mal olor.

Regular y limitar el uso de embarcaciones motoras. Regular vertidos a. La Laguna. Aumentar de forma artificial si es necesario en intercambio de agua entre Mar Menor y Mediterráneo. Hacer de forma artificial lo que cuando no había masificación hacia la naturaleza. Movimiento de arenas...recuperar el equilibrio entre los dos mares mejoraría, creo, la calidad del Mar Menor.

La administración, en connivencia con los sectores económicos intervinientes (construcción fundamentalmente), solo han visto el Mar Menor como una oportunidad de negocio a corto plazo, sin mirar el futuro. El modelo ha quebrado y ahora pagamos las consecuencias del deterioro generado.

1º No construir más. Hay numerosos pisos y casas vacías... En esto los Ayuntamientos no estarán de acuerdo... De otro modo sería; pan para hoy, y hambre para mañana... 2º Prohibir desde ya, las motos acuáticas. Y en un medio plazo, los barcos a motor. Son disfrute de uno, y molestias de muchos... Excepto; barcos de pesca, embarcaciones de rescate o policía. 3º Crear una patrulla, con su respectiva embarcación, de costas, para hacer cumplir esta nueva normativa. Una policía de costas regional, que dependa de la Consejería de Interior, y nunca del ayuntamiento... 4º Fomentar a todas las capas sociales, los deportes de vela, piragüismo, etc. Democratizando a su vez los clubs náuticos, para que no sean de unos pocos..., con cuotas similares al parque de Tentegorra de Cartagena. 5º Defender al Mar Menor, como Mar de todos..., y anteponer su sostenibilidad, frente al vertido de ramblas y contaminantes-fertilizantes-plaguicidas, que provengan de la agricultura. Estamos hablando de defender los intereses de 300-400.000 personas frente a los intereses de 4.000 O 5.000 personas. Muchas gracias.

Limpiar las aguas Eliminar las medusas Rampas para la entrada de embarcaciones y prohibir el fondeo permanente Limpiar la gola de Marchamalo y mejorar la salida de embarcaciones al Mediterráneo Prohibir cualquier tipo de vertido al mar menor, llevando TODOS los colectores hasta el Mediterráneo Rehabilitar la isla perdiguera con un restaurante que se encargue de la conservación de la isla, es posible su explotación haciéndole cumplir con unas normas medioambientales que impidan el deterioro actual de la isla El mar menos tiene que ser para el disfrute de humanos y animales y por tanto no se puede legislar solo para conservar las gaviotas o los caballitos de mar, tenemos que saber convivir

Controlar los vertidos de la agricultura y de las urbanizaciones con depuradoras alrededor del mar menor, moratoria de pesca hasta que se sanee la laguna, control de vertidos de urbanizaciones y desalobradoras. Todo lo que vierta en el mar menor tiene que estar depurado.

En mi opinión, hay que actuar sobre la agricultura, sin olvidar que es uno de los motores principales de nuestra comarca. Pero, al ritmo actual ¿es sostenible? Hay que evitar que los vertidos y lixiviados de productos fitosanitarios, nutrientes y salmueras entren en la laguna. Habrá que construir conducciones de capacidad adecuada para captar todas las aguas salobres y tratarlas adecuadamente. Igual ocurre con los drenajes del campo de Cartagena a nivel superficial. Creo que eso es fácil. Lo difícil será captar los intercambios subterráneos. Reducir en la agricultura la utilización de este tipo de productos por otros más





Región de Murcia
Consejería de Presidencia y Fomento
Dirección General de Transportes, Costas y Puertos



UNIÓN EUROPEA





adecuados que no causen daños al medio ambiente. Los ciudadanos en general, y menos aún los murcianos, no podemos permitir que el Mar Menor acabe totalmente contaminado y sin posibilidad de recuperación. Por eso, pido a los poderes públicos, escuchen a los expertos e inviertan en proyectos adecuados que permitan la regeneración del Mar Menor.

Que prohibieran los barcos con motor.

Que prime la Salud y el estado del Mar Menor, ante intereses económicos y políticos. Hay que buscar la mejor solución para el Mar Menor. Ser objetivos, y que estén respaldadas por los profesionales que entienden de lagunas. Desde la Universidad, desde nuestros científicos y desde los técnicos cualificados de la administración. Entiendo que hay biólogos, ingenieros, etc. Bien preparados y con solvencia profesional para proponer las mejores soluciones.

Prohibir los herbicidas e insecticidas, depurar las aguas procedentes del riego del campo de Cartagena. Recupera actividades productivas sostenibles, como la producción salinera, dado que los dueños no lo hacen y usan el suelo para urbanizar/especular/chantajear propongo la expropiación forzosa por motivos ambientales, ¿o solo es de interés regional las autopistas, urbanizaciones y macro puertos? En definitiva tendríamos que espalar y echar a todos los políticos actuales... educar a una sociedad completamente manipulada, egoísta y profundamente ignorante, interesada y no sigo que me deprimó...

1) Eliminar la depuradora de los Alcáceres y colocarla 20 km tierra adentro. Con el tratamiento adecuado de esas aguas, se puede utilizar para regadío. 2) El espacio ocupado actualmente, por dicha depuradora, se debe de utilizar para tratar las aguas que puedan bajar por la rambla del Albuñón y adyacentes (como la de Miranda). Debe crearse unos depósitos de retención de agua de las ramblas, y evitar que caiga una gota al Mar Menor sin haberse depurado convenientemente y retirado los pesticidas y abonos. 3) Es impensable mantener una calidad de las playas y del agua, con la conciencia cívica actual de los que "van a pasar el día en la playa", en pleno mes de agosto. Todo el mundo tiene derecho a ir, pero debería haber vigilancia para ver como dejan de restos de comida, colillas, bolsas de plástico, etc. la playa, no sólo cuando se van, sino durante todo el día. 4) No hay quien se crea las analíticas que publican en los paneles de información de la calidad de agua. Cogerlas en pleno domingo del mes de agosto cerca de esa orilla removida y con los desagües de las duchas, y veréis que resultados dan. Serían alarmantes, lo sé, quizá por eso no se publican en esos momentos. Pero no se nos puede engañar. 5) Control del cultivo extensivo en zonas aledañas al mar menor. Recientemente, a la altura de San Ginés de la Jara, han roturado en el monte para plantar más cultivos. Se debe responsabilizar a las empresas agrícolas del tratamiento de sus vertidos y evitar avalanchas de agua, tras las lluvias, que terminan en el Mar Menor, haciendo impensable el baño. Recuerdo las típicas tormentas del mes de Septiembre. 6) Prohibido el uso de vehículos de motor en el Mar Menor. Sólo uso de vela para ocio, y sólo uso del motor para atracar en los clubs náuticos. Del mismo modo, responsabilidad a esos clubs náuticos de sus vertidos, aguas de limpieza, etc., porque es usual ver restos de aceite y de gasoil en zonas cercanas a estos clubs. No digo que lo hagan todos los barcos, pero con que lo haga uno de ellos, contamina la zona. 7) No más proyectos urbanísticos. Si no hay playa..., cuando oigo lo de Novo Cartago, en plena rambla de residuos de las minas de la sierra, si no hay arena..., si lo que tienen en el mar es un lodazal. En Islas Menores, van a poner más casas cerca de Los Belones, que de la playa, si siguen a este ritmo. 8) Etc. 8) Etc.

El control de embarcaciones de recreo y motos acuáticas. Unos paseos amplios y con prestaciones hosteleras adecuadas y por supuesto más zonas de ocio para jóvenes. El control del uso de las aguas medicinales "Las Charcas".

Frenar la construcción de viviendas. Prohibir embarcaciones a motor en la laguna Estudar y mejorar los procesos de los cultivos de la zona que afecta al mar menor. Eliminar, o reducir y si no es posible mejorar la depuración de todos los vertidos al mar





Región de Murcia
Consejería de Presidencia y Fomento

Dirección General de Transportes, Costas y Puertos



UNIÓN EUROPEA





1.- *Entrada de agua por la gola de Marchamalo a su estado natural anterior a los años sesenta. Quitar la entrada de agua por la parte sur y dejar que entre por Levante. Había dos escolleras de 100 metros de largo para impedir la entrada de arena que habría que recuperar. Así se conseguiría una entrada y salida de agua para la regeneración del Mar Menor y el ahorro en los dragados periódicos que se hacen.* 2.- *Es necesaria la defensa de las playas desde Los Nietos a Playa Paraíso de la masificación de cultivos. El daño que las riadas pueden provocar al quedar desprotegidas por perder el matorral que había. Los herbicidas van directamente al mar y debería protegerse toda la zona S-SO con un muro de contención para que los arrastres no lleguen al Mar Menor.* 3.- *Pantalanes en el Mar Menor. Los modelos de pantalanes sin abrigos deben ser muy sólidos y resistentes al embate del mar. Una muestra de ese modelo está en el puerto Tomás Maestre. Son pilotes de hormigón armado dejando pasar el agua por debajo (los flotantes servirían únicamente para dársenas cerradas de abrigo e impide el paso de agua).*

-desviar la rambla del Albuñón al mar Mayor -No más fumigación de aviones. Cada vez que hay los oigo de madrugada, siempre a deshoras. Sin esos aviones haría menos calor y llovería algo más. -Limitar o prohibir la agricultura tradicional que cada vez está más en auge alrededor de la Laguna. Otra opción sería incrementar la agricultura ecológica pero sin abonos en la tierra.

Es obvio que no podemos derribar las consecuencias que la especulación urbanística ha favorecido para la macro masificación del Mar Menor pero al menos se podría intentar frenar. Eliminación ya de los bares a pies de playa nocturnos con las consecuencias que todos sabemos. ¿Volveremos a ver a los caballitos de mar bañarse junto a nosotros?

1. *Evitar la presencia de barcos pesqueros y embarcaciones de recreo, lo cual reduciría considerablemente el vertido de productos tóxicos, perjudiciales para la fauna y la flora del Mar Menor.* 2. *Mayor control sobre el uso de abonos y herbicidas en las zonas cercanas a la playa.* 3. *Asegurar la depuración de las aguas que se vierten al mar a través de los colectores.*

reducir el impacto del sector pesquero

No más urbanizaciones. Uso de vela y restricción del motor. Limpieza de ramblas y control de vertidos. Fomento de formas de moverse en el entorno sostenibles. Restauración del patrimonio de la zona dando usos culturales, económicos, turísticos, ayudando a la sostenibilidad. Estrategia coordinada de los diversos ayuntamientos a la hora de tomar decisiones que estén en relación con el Mar Menor. Implicación y coordinación entre administraciones. Priorizar la conservación ecológica a otros tipos de desarrollos.

Pues entre otras cosas, la que me parece muy importante es la vigilancia en la laguna sobre las embarcaciones que la transitan a la hora de tirar basura que aparecen posteriormente en las playas. Controlar los niveles de contaminación es primordial tanto de lo expuesto como de los residuos fecales, depuradoras etc. concienciación sobre ese tema a la sociedad.

Cierre de la rambla del albuñón. Protección de las especies autóctonas, extinción de un nuevo tipo de alga que está ensuciando las aguas y regeneración de la arena con arena de playa, no con arena de obra. Restricción de la presencia de barcos, que además a menudo son limpiados en el mar menor con detergentes que vierten al agua.

"Coordinación entre las políticas locales, autonómica y nacional, que hasta ahora ha sido inexistente, ese es el principal problema. Además con el paso del tiempo ha quedado claro, que ha faltado una política clara y concisa, sobre las necesidades reales de la Laguna del Mar Menor y la forma de atajar los principales problemas del deterioro de la misma".

Deberían coordinarse las políticas a nivel local, autonómico y nacional. La política no ha sido clara sobre las necesidades reales del Mar Menor y sobre cómo atajar problemas de deterioro.





Región de Murcia
Consejería de Presidencia y Fomento
Dirección General de Transportes, Costas y Puertos



UNIÓN EUROPEA





Coordinación entre las políticas locales, autonómica y nacional, que hasta ahora ha sido inexistente, ese es el principal problema. Además con el paso del tiempo ha quedado claro, que ha faltado una política clara y concisa, sobre las necesidades reales de la Laguna del Mar Menor y la forma de atajar los principales problemas del deterioro de la misma

Más gestión pública y menos privada. Por un Mar Menor digno, por y para los ciudadanos.

Coordinación entre las políticas locales, autonómica y nacional, que hasta ahora ha sido inexistente, ese es el principal problema. Además con el paso del tiempo ha quedado claro, que ha faltado una política clara y concisa, sobre las necesidades reales de la Laguna del Mar Menor y la forma de atajar los principales problemas del deterioro de la misma.

Órgano único de gestión medioambiental, social y de uso del mar menor a fin de elaborar un plan integral de recuperación y conservación del mismo, ajeno a las administraciones locales colindantes y con capacidad de decisión ejecutiva sobre todos los aspectos que conciernen al mar menor. Órgano formado por tres instancias a partes iguales, 1. Científicos de la universidad de Murcia. 2. Parlamentarios elegidos por la asamblea regional 3. Representantes de grupos ecologistas y medioambientales.

- Resolver el problema de los vertidos de las ramblas. - Restringir embarcaciones a motor - Las decisiones que afecten al Mar Menor se tomen de forma colegiada participando todos los factores. - Restringir las construcciones de urbanizaciones. - Mayor cuidado y limpieza de la zona de baño.

Disminuir la presión turística en las playas principalmente, evitar la urbanización descontrolada y realizar estudios para ver cuál será la dinámica litoral en unos años y proponer medidas para evitar la desaparición de la manga del mar menor

Limitar el paso de turistas. Igual que un edificio tiene una aforo limitado, aquí habría que hacer lo mismo

"Coordinación entre las políticas locales, autonómica y nacional, que hasta ahora ha sido inexistente, ese es el principal problema. Además con el paso del tiempo ha quedado claro, que ha faltado una política clara y concisa, sobre las necesidades reales de la Laguna del Mar Menor y la forma de atajar los principales problemas del deterioro de la misma".

Gestión integral que tenga en cuenta el agua, la costa, la evolución previsible de batimetrías, temperaturas, calidad, entradas de agua, sedimentos, contaminantes, etc.

Quitar los motores. Y dedicarlo a la vela y deportes más ecológicos

Evitar que el Mar Menor siga recibiendo residuos. Que se corten las ramblas que desembocan en el Mar Menor. Tengo entendido que conducen residuos (otra cosa es que se viertan intencionadamente o no). Castigar duramente los vertidos.

Regeneración de las aguas.-instalación de un anillo de tubería de doble función, conectada al mar mediterráneo a través de dos turbinas una para entrada de agua y otra de salida de agua. La misma entrada de agua que de salida. Las entradas y salidas separadas de forma que la entrada de agua limpia este lejos de la salida. Esto es una idea

-Concienciar a los ciudadanos de un cuidado especial con el Mar Menor. -Por su valor único construcción eficiente sin aglomeraciones innecesarias. -Unir mediante elevación ambas puntas del Mar Menor sin cerrarlo (puentes elevados con dos carriles ambas direcciones) para un acceso más fluido sobre todo en verano. -Conservar la flora y la fauna interior mediante protecciones especiales. -Más puntos de hospedaje y hoteles situaciones a una distancia de la costa nunca en línea de playa, ya hay medios de transporte y parking en la zona de playa para desplazarse. -Servicios de ocio y recreativos nunca en zona de playa, sino en interior





Región de Murcia
Consejería de Presidencia y Fomento
Dirección General de Transportes, Costas y Puertos



UNIÓN EUROPEA





Región de Murcia
Consejería de Presidencia y Fomento

Dirección General de Transportes, Costas y Puertos



UNIÓN EUROPEA



Región de Murcia
Consejería de Presidencia

Dirección General de Participación Ciudadana,
Unión Europea y Acción Exterior



extrarradio de poblaciones alejadas y aislados de viviendas unifamiliares por respetar el descanso y evitar el ruido. -Gran paseo marítimo peatonal por todo el Mar Menor, que evite el contacto cercano con carreteras de vehículos. -Mayores servicios de limpieza tanto en las playas como en las localidades. -Cuidado especial en zona de arenas de playa, reponiendo y aumentando en determinadas zonas, con mayor número de surtidores de agua para limpiarse los pies y evitar llevarse la arena a casa. -Chiringuitos y bares cercanos a la playa, nunca dentro de la playa, ya que crean suciedad y basuras. -Mayor vigilancia por los ayuntamientos en que las personas usuarios de la playa cumplen sus obligaciones y comportamientos normales durante el verano, avisando o sancionando a quien contamine y ensucie. -Los chiringuitos desmontables de ventas al público (calzado, ropa, utensilios de verano, etc...)A partir de las 8 de la noche en zonas exteriores a la playas. - Zonas de ocio alejadas de zonas residenciales, en caso de imposibilidad con horario de cierre temprano y nunca de madrugada. Un saludo.





12. ANEXO II. LA SITUACIÓN INSTITUCIONAL ACTUAL

Desde la elaboración de la Estrategia de GIZC del SSEMM en 2016, el contexto institucional de gestión de la laguna ha evolucionado, creándose nuevas instituciones y repartos de competencias que se analizan a continuación.

La Estrategia propone una serie de órganos colegiados que ayuden a organizar mejor la gestión, que desde las diferentes Administraciones, se realiza en el área del Mar Menor y su entorno. Dicha propuesta se compone de dos partes bien diferenciadas:

Por un lado, se propone la creación de una Comisión Interdepartamental de la CARM (encargada fundamentalmente de la coordinación interinstitucional), un Foro del Mar Menor (para la participación) y una Oficina de Gestión Integrada del Mar Menor (de naturaleza técnica, para la gestión cotidiana de los asuntos del Mar Menor). Todos estos órganos se hicieron depender de Presidencia de la CARM para dar mayor fuerza a la implementación de una Estrategia, que al ser de carácter transversal e interdepartamental o corporativa, no se quiso vincular a ninguna de las Consejerías existentes.

Por otro lado, se previó la creación de una Unidad de Coordinación, compuesta por las Administraciones estatal, regional y local, además de representantes sociales y empresariales. Se trataba de dar continuidad a la iniciativa de coordinación interadministrativa que, para el Mar Menor, comenzó en 2013 con la firma del Protocolo general entre el Ministerio de Agricultura, Alimentación y Medio Ambiente y la CARM para la elaboración de la presente Estrategia.

Esta cooperación interadministrativa se complementa con tres órganos adicionales dependientes de la Unidad de Coordinación: la Comisión Técnica Interadministrativa (para la coordinación de las actuaciones de los técnicos de las distintas Administraciones, ya prevista en el Protocolo de Coordinación AGE-CARM), el Comité Técnico-Científico Asesor y el Observatorio del Mar Menor (para asesorar y proveer de conocimiento a la toma de decisiones que efectúa la Unidad de Coordinación).





PRINCIPALES ÓRGANOS COLEGIADOS DE LA ESTRATEGIA DEL SSEM



La anterior propuesta organizativa fue validada por un amplio proceso participativo desarrollado en el marco del proceso de formulación de la Estrategia y que se encuentra explicado en páginas precedentes. Sin embargo, los recientes cambios institucionales conllevan una redistribución en el esquema inicialmente propuesto.

En efecto, el Decreto 75/2017, de 17 de mayo de 2017 (BORM 113, pag. 16156), dispone la creación de una Dirección General del Mar Menor a la que le son encomendadas tareas similares a las previstas en la presente Estrategia para la Comisión Interadministrativa. Sólo que en este caso este órgano no dependería de Presidencia, sino de la Consejería de Turismo, Cultura y Medio Ambiente.

De igual forma, en julio de 2016 se creó el Comité de Asesoramiento Científico del Mar Menor, que en la actualidad depende también de la Consejería de Turismo, Cultura y Medio Ambiente, y que se encuentra coordinado por la Dirección General del Mar Menor de la misma Consejería.

La siguiente figura muestra los cambios institucionales que han tenido lugar comparándolos con la estructura organizativa prevista por la Estrategia. Los órganos que aparecen con cruces rojas tienen funciones similares a los creados en la Consejería de Turismo, Cultura y Medio Ambiente.



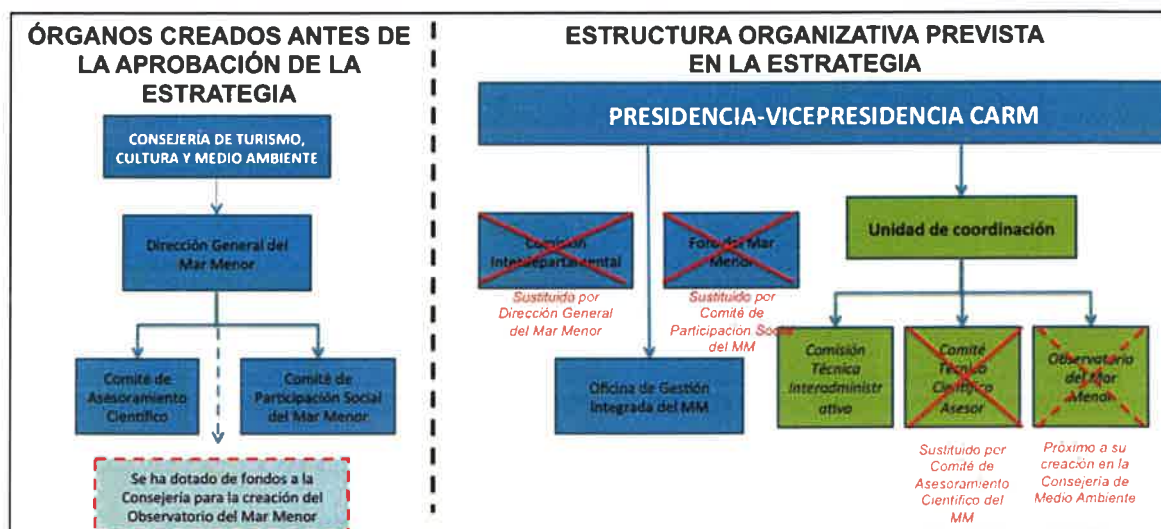

La situación descrita se ha dado con anterioridad en otras Comunidades Autónomas españolas. Y es que en ocasiones no se da el tiempo necesario para la elaboración e implementación de un instrumento estratégico, por este motivo en algunos lugares se han optado por la aprobación de moratorias hasta que el instrumento esté finalizado.

En el caso del Mar Menor, la urgencia por abordar los importantes asuntos que conciernen a la laguna, ha llevado al gobierno regional a avanzar en la creación de algunos de los órganos y medidas propuestos por la Estrategia y validados en el proceso participativo, pero con una estructura orgánica diferente a la propuesta en el presente documento.

No obstante, se aconseja continuar avanzando de forma adaptativa hacia la implementación total de la Estrategia. De este modo, sería recomendable que las responsabilidades de la gestión del Mar Menor sean paulatinamente concentradas en Presidencia (por su carácter transversal e interdepartamental o corporativa), conservando el enfoque de colaboración y coordinación interadministrativa que promueve la Estrategia y que se encuentra en línea con el acuerdo suscrito en 2013 por la AGE y la CARM para la elaboración de una Estrategia de gestión integrada para el Mar Menor.

En cualquier caso, con la incorporación de los nuevos órganos de gestión, las responsabilidades y el liderazgo en la ejecución de las acciones propuestas por la Estrategia de GIZC del SSEMM quedarían como sigue:

Tabla 53. Responsables de la ejecución de las acciones de la meta estratégica 1.

Objetivos estratégicos específicos	Ideas: Acciones e instrumentos	Ejecución	Liderazgo
1. Disponer de un punto de partida para una nueva política pública regional con	1) Aprobar la Estrategia de GIZC del Mar Menor	DG de Transportes, Costas y Puertos DG de Ordenación del Territorio, Arquitectura y Vivienda. DG de Medio Ambiente DG del Mar Menor	DG de Ordenación del Territorio, Arquitectura y Vivienda.
	2) Publicar la Estrategia de GIZC del Mar Menor	Consejería de Presidencia y Fomento Oficina de la Transparencia y la Participación Ciudadana (Consejería de Transparencia, Participación y Portavoz)	Consejería de Presidencia y Fomento



Objetivos estratégicos específicos	Ideas, Acciones e instrumentos	Ejecución	Liderazgo
la filosofía y el contenido de la Estrategia.			Dirección General del Mar Menor
	3) Declaración del Mar Menor	DG del Mar Menor Consejería de Presidencia y Fomento.	DG del Mar Menor Consejería de Presidencia y Fomento.
	4) Impulsar los Planes Operativos y Sectoriales	Instituciones señaladas en Planes Operativos	DG del Mar Menor
2. Profundizar y mejorar los procedimientos de coordinación y cooperación institucional.	5) Unidad de Coordinación del Mar Menor	Por parte de la AGE: Confederación Hidrográfica del Segura, Demarcación de Costas de Murcia, Capitanía Marítima, Por parte de la CARM: OISMA; DG de Ordenación del Territorio, Arquitectura y Vivienda; DG de Transportes, Costas y Puertos; DG de Agricultura, Ganadería, Pesca y Acuicultura; Instituto de Turismo de la RM; DG del Mar Menor. Además es preciso añadir los 4 representantes de las Administraciones Locales, los 2 representantes sociales y los 2 empresariales.	Consejería de Presidencia y Fomento Dirección General del Mar Menor
	6) Comisión Interdepartamental para el Mar Menor	DG del Agua, DG de Ordenación del Territorio, Arquitectura y Vivienda, DG de Transportes, Costas y Puertos. DG de Agricultura, Ganadería, Pesca y Acuicultura, OISMA, DG de participación ciudadana, unión europea y acción exterior, DG de Energía y Actividad Industrial y Minera, DG de desarrollo rural y forestal. DG de Bienes Culturales. DG de Universidades e Investigación. Instituto de Turismo de la Región de Murcia.	Dirección General del Mar Menor





3. Conseguir que la gestión del SSEMM destaque por ser un modelo de participación social.	7) Foro del Mar Menor	Comité de participación social del Mar Menor (Consejería de Turismo, Cultura y Medio Ambiente)	Dirección General del Mar Menor
	8) Directorio para la gestión integrada del Mar Menor	Comité de participación social del Mar Menor (Consejería de Turismo, Cultura y Medio Ambiente)	Dirección General del Mar Menor
	9) Sistema de Comunicación e Información del Mar Menor	Oficina de la Transparencia y la Participación Ciudadana (Consejería de Transparencia, Participación y Portavoz) Dirección General del Mar Menor (Consejería de Turismo, Cultura y Medio Ambiente)	Dirección General del Mar Menor

Tabla 54. Responsables de la ejecución de las acciones de la meta estratégica 2.

Objetivos estratégicos específicos	Ideas, Acciones e instrumentos	Ejecución	Liderazgo
4. Contar con un soporte jurídico administrativo adecuado	10) Ley para la gobernanza del Mar Menor	Servicio Jurídico de la Secretaría General de la Consejería de Presidencia y Fomento.	Consejería de Presidencia y Fomento Dirección General del Mar Menor
	11) Compendio normativo para la gestión del SSEMM	Servicio Jurídico de la Secretaría General de la Consejería de Presidencia y Fomento.	Consejería de Presidencia y Fomento Dirección General del Mar Menor
	12) Comisión Especial sobre el Mar Menor	Servicio de relaciones Institucionales de la Secretaría General de la Consejería de Presidencia y Fomento	Consejería de Presidencia y Fomento Dirección General del Mar Menor
5. Disponer de instituciones específicas para la GIZC del SSEMM	13) Oficina para la Gestión Integrada del Mar Menor	Dirección General del Mar Menor	Dirección General del Mar Menor
	14) Comité Técnico Científico Asesor para del Mar Menor	Dirección General del Mar Menor	Dirección General del Mar Menor
6. Crear o adaptar instrumentos para la GIZC	15) Plan Operativo de GIZC del Mar Menor	Dirección General del Mar Menor	Dirección General del Mar Menor
	16) Criterios para la gestión de la ZSP y el DPMT	DG de Transportes, Costas y Puertos. Demarcación de Costas de Murcia.	DG de Transportes, Costas y Puertos.



Objetivos estratégicos específicos	Ideas: Acciones e instrumentos	Ejecución	Liderazgo
	17) Sistema de seguimiento y evaluación de la Estrategia	Consejería de Presidencia y Fomento	Consejería de Presidencia y Fomento DG del Mar Menor.
	18) Revisión de los Planes Generales, integrando criterios de sostenibilidad, movilidad y adaptación al cambio climático en sus normas urbanísticas	Los Ayuntamientos correspondientes al ámbito de la Estrategia	Los Ayuntamientos correspondientes al ámbito de la Estrategia

Tabla 29. Responsables de la ejecución de las acciones de la meta estratégica 3.

Objetivos estratégicos específicos	Ideas: Acciones e instrumentos	Ejecución	Liderazgo
7. Obtener recursos económicos para la financiación de la Estrategia	19) Fondos ITI	DG Mar Menor Consejería de Presidencia y Fomento	DG de Presupuestos y Fondos Europeos.
	20) Fondo para la Mejora y Conservación del Mar Menor	DG Mar Menor Consejería de Presidencia y Fomento	DG de Presupuestos y Fondos Europeos.
8. Poseer un cuerpo técnico preparado para la GIZC del SSEMM	21) Mejora del Sistema de Vigilancia del Mar Menor	DG de Medio Ambiente Capitanía Marítima	DG de Medio Ambiente
	22) Formación para la GIZC	Escuela de Formación e Innovación.	DG de la función pública y calidad de los servicios.
	23) Jornadas técnicas en el Mar Menor	Organización rotatoria entre Consejerías implicadas	DG del Mar Menor
9. Educar para la sostenibilidad del SSEMM	24) Aula del Mar Menor	Consejería Educación, Juventud y Deportes	Consejería Educación, Juventud y Deportes
	25) Nuestro Mar Menor tiene futuro	Consejería Educación, Juventud y Deportes	DG de Medio Ambiente
	26) Feria del Mar Menor	Instituto de Turismo de la Región de Murcia.	Instituto de Turismo de la Región de Murcia.





10. Disponer de suficiente conocimiento técnico científico para asumir los retos marcados por la Estrategia	27) Observatorio del Mar Menor	DG del Mar Menor	DG del Mar Menor
---	--------------------------------	------------------	------------------

Tabla 30. Responsables de la ejecución de los planes y programas operativos

Ambitos de trabajo preferentes	Planes operativos y sectoriales	Ejecución	Liderazgo
ZONA CRÍTICA (laguna y humedales asociados)	1) Plan de Gestión Integral de Espacios Protegidos del Mar Menor... (API02)	OISMA (oficina de impulso socioeconómico del medio ambiente).	OISMA (oficina de impulso socioeconómico del medio ambiente)
	2) Plan de ordenación, fomento y control de equipamientos y actividades del Mar Menor	Demarcación de Costas de Murcia. Capitanía Marítima Ayuntamientos: San Pedro del Pinatar, San Javier, Los Alcázares y Cartagena. DG de Agricultura, Ganadería, Pesca y Acuicultura. DG de Transportes, Costas y Puertos. DG de Deportes.	DG de Transportes, Costas y Puertos.
TIERRAS LITORALES DE ACTIVIDADES INTENSIVAS (entorno y borde lagunar)	3) Plan de reducción de aportes contaminantes a la laguna	DG del Agua. Confederación Hidrográfica del Segura. DG de Agricultura, Ganadería, Pesca y Acuicultura. OISMA (oficina de impulso socioeconómico del medio ambiente)	DG del Agua.
	4) Adaptación de las Directrices territoriales y planeamiento urbanístico en el área funcional "Campo de Cartagena Mar menor". Revitalización de núcleos costeros.	DG de Ordenación del Territorio, Arquitectura y Vivienda. Ayuntamientos: San Pedro del Pinatar, San Javier, Los Alcázares, La Unión y Cartagena.	DG de Ordenación del Territorio, Arquitectura y Vivienda.
	5) Plan de paisaje, turismo y patrimonio cultural	DG de Ordenación del Territorio, Arquitectura y Vivienda. DG de Bienes Culturales.	DG de Ordenación del Territorio, Arquitectura y Vivienda



Ámbitos de trabajo preferentes	Planes operativos y sectoriales	Ejecución	Liderazgo
<p>ÁREA DE INFLUENCIA LITORAL (vertientes serranas, cuencas de ramblas y torrentes)</p>	<p>6) Plan Hidrológico de la Cuenca del Segura en el área de la Cuenca Hidrográfica del Mar Menor</p>	<p>DG del Agua. Confederación Hidrográfica del Segura DG de Ordenación del Territorio, Arquitectura y Vivienda</p>	<p>Confederación Hidrográfica del Segura.</p>
	<p>7) Plan de recuperación y conservación ambiental de las Sierras vertientes al SSEMM</p>	<p>Subdirección General de Política Forestal DG de Energía y Actividad Industrial y Minera.</p>	<p>DG de Energía y Actividad Industrial y Minera.</p>
<p>AGUAS COSTERAS (aguas interiores, directiva marco de aguas)</p>	<p>8) Plan de ordenación y control de islas y reservas pesqueras</p>	<p>OISMA (oficina de impulso socioeconómico del medio ambiente). DG de Agricultura, Ganadería, Pesca y Acuicultura. DG Transportes, Costas y Puertos</p>	<p>DG de Agricultura, Ganadería, Pesca y Acuicultura</p>
	<p>9) Plan de adaptación al cambio climático del borde costero</p>	<p>OISMA (oficina de impulso socioeconómico del medio ambiente). Demarcación de Costas de Murcia. DG de Transportes, Costas y Puertos. Ayuntamientos: San Pedro del Pinatar, San Javier, Los Alcázares, La Unión y Cartagena.</p>	<p>DG de Transportes, Costas y Puertos.</p>





13. ANEXO III. ADECUACIÓN A LOS REQUISITOS DE LA LEY 13/2015

El presente trabajo tiene por objeto facilitar el análisis del documento de la Estrategia de Gestión Integrada de Zonas Costeras (GIZC) para el Sistema Socio-ecológico del Mar Menor (SSEMM), redactada según los requerimientos del Pliego de Prescripciones Técnicas del expediente 47/2015, en relación con el cumplimiento de los requisitos en cuanto a contenido y documentación recogidos en el artículo 67 de la Ley 13/2015, de 30 de marzo, de ordenación territorial y urbanística de la Región de Murcia.

En la siguiente tabla se recogen las correspondencias entre los documentos "Estrategia de GIZC del SSEMM" y la "Ley 13/2015 de ordenación territorial y urbanística", incluyendo la paginación de las mismas.





RELACIÓN ENTRE LA ESTRATEGIA DE GIZC PARA EL SSEMM Y LOS REQUERIMIENTOS DE LA LEY 13/2015		
DETERMINACIONES LEY 13/2015 (ART. 67.1)	APARTADOS DE LA ESTRATEGIA DE GIZC PARA EL SSEMM	PÁGS.
a) ÁMBITO DE APLICACIÓN GEOGRÁFICA	2. Caracterización del sistema socioecológico del Mar Menor. - Subapartado: <i>Criterios para la determinación del ámbito de trabajo</i>	13-15
B) INVENTARIO DE LEGISLACIONES APLICABLES, PLANES Y PROGRAMAS APROBADOS Y EN TRAMITACIÓN, AGENTES E INSTITUCIONES IMPLICADAS.	3. Diagnóstico estratégico: decálogo para la gestión integrada del SSEMM - Subapartado: Normativa - Subapartado: Instrumentos - Subapartado: Instituciones - Subapartado: Participación pública	44-50 54-61 50-53 63-67
C) IDENTIFICACIÓN Y ANÁLISIS DE TEMAS CLAVE, PROBLEMAS Y RIESGOS	2. Caracterización del Sistema Socioecológico del Mar Menor - Subapartado: Fuerzas motrices: las palancas del cambio en el SSEMM - Subapartado: Presiones: cómo se presentan las actividades humanas en este lugar - Subapartado: Cambios ambientales: lo que se puede ver de los problemas - Subapartado: Pérdida de servicios ecosistémicos o cómo afectará al bienestar humano 4. Estableciendo las bases para la estrategia del SSEMM - Subapartado: Asuntos clave para el bienestar humano: síntesis del diagnóstico operativo - Subapartado: Sintetizando los diagnósticos operativos y Estratégico.	18-26 26-31 31-36 36-40 71-74 77-80
C) DEFICIENCIAS EN EL MARCO NORMATIVO E INSTITUCIONAL	3. Diagnóstico estratégico: Decálogo para la gestión integrada del SSEMM - Subapartados: Política, Normativa, Instituciones públicas para la gestión, Coordinación y Cooperación, Instrumentos estratégicos y operativos, Administradores y gestores, Participación pública, Educación y concienciación para la sostenibilidad, Información y conocimiento para la gestión integrada, Recursos económicos. 4. Estableciendo las bases para la estrategia del SSEMM - Subapartado: Asuntos clave para el modelo de gestión integrada: síntesis del diagnóstico estratégico	41-70 74-76



RELACIÓN ENTRE LA ESTRATEGIA DE GIZC PARA EL SSEMM Y LOS REQUERIMIENTOS DE LA LEY 13/2015		
DETERMINACIONES LEY 13/2015 (ART. 67.1)	APARTADOS DE LA ESTRATEGIA DE GIZC PARA EL SSEMM	PÁGS.
	<ul style="list-style-type: none"> - Subapartado: Sintetizando los diagnósticos operativos y Estratégico. 	77-80
D) DEFINICIÓN DE PLANES, PROYECTOS Y PROGRAMAS QUE PERMITAN SOLVENTAR LOS PROBLEMAS Y RIESGOS DETECTADOS, INDICADORES DE SEGUIMIENTO Y ORGANISMOS RESPONSABLES DE SU MANTENIMIENTO.	<p>6. Las acciones e instrumentos estratégicos y operativos de la Estrategia.</p> <p>9. El Sistema de Indicadores de la Estrategia de GIZC del SSEMM</p> <p>NOTA: En relación a los organismos responsables del mantenimiento de los indicadores de seguimiento, en la página 93 (Tabla 25) se establece como tarea principal del "Observatorio del Mar Menor" coordinar las labores de control, seguimiento, evaluación y difusión de los indicadores de la Estrategia. Por otro lado, en la página 103 (Tabla 29) se establece que los responsables de ejecutar las labores derivadas del "Observatorio del Mar Menor" serán las Universidades y Centros de Investigación de Murcia. Por tanto, la Estrategia propone que el liderazgo de dicho Observatorio quede a cargo de la Dirección General de Universidades e Investigación.</p>	85-99 117-125
E) PROPUESTA DE MODIFICACIÓN O ADAPTACIÓN DE INSTRUMENTOS LEGALES QUE ESTABLEZCAN ENTIDADES O CUADROS DE MANDO Y PROCEDIMIENTOS QUE PERMITAN LA TRAMITACIÓN DE PLANES, PROYECTOS Y PROGRAMAS Y EL SEGUIMIENTO DE LOS MISMOS.	<p>6. Las acciones e instrumentos estratégicos y operativos de la Estrategia</p> <ul style="list-style-type: none"> - Subapartado: Las acciones e instrumentos de gestión estratégica <p>NOTA: Concretamente, las acciones e instrumentos que desarrollan las metas estratégicas 1 y 2, y que se encuentran descritas en las Tablas 26 y 24.</p> <p>7. Ejecución y liderazgo institucional de las distintas propuestas y acciones de la Estrategia</p>	85-95 100-105
F) DETERMINACIÓN DE LOS SISTEMAS DE FINANCIACIÓN. ASÍ MISMO CONTENDRÁN LA DOCUMENTACIÓN NECESARIA PARA DEFINIR SU CONTENIDO, QUE SE CONCRETARÁ EN LOS SIGUIENTES DOCUMENTOS:	<p>6. Las acciones e instrumentos estratégicos y operativos de la Estrategia</p> <ul style="list-style-type: none"> - Subapartado: Las acciones e instrumentos de gestión estratégica <p>NOTA: Concretamente, el sistema de financiación de la Estrategia queda establecido como indican las acciones 18 y 19, que desarrollan la meta estratégica 3 (Tabla 25, en pág. 91)</p>	85-95
a) Memoria justificativa que incluya la caracterización del ámbito geográfico; identificación	<p>2. Caracterización del sistema socio-ecológico del Mar Menor</p> <p>3. Diagnóstico estratégico: Decálogo para la gestión integrada del SSEMM</p>	13-40 41-70



RELACIÓN ENTRE LA ESTRATEGIA DE GIZC PARA EL SSEMM Y LOS REQUERIMIENTOS DE LA LEY 13/2015		
DETERMINACIONES LEY 13/2015 (ART. 67.1)	APARTADOS DE LA ESTRATEGIA DE GIZC PARA EL SSEMM	PÁGS.
<p>y análisis de temas clave e indicadores de seguimiento, que deberán ser integrados en el Sistema Territorial de Referencia.</p> <p>b) Protocolos o convenios para la adecuada coordinación administrativa entre todas las autoridades públicas a escala nacional, regional y local, que regule la redacción, implantación y seguimiento de la estrategia.</p> <p>c) Programa de medidas, con la adecuada coordinación interadministrativa, tanto en la gestión como en la evaluación y tramitación de los planes, proyectos o programas</p> <p>d) Programa de financiación, que contendrá la valoración económica de las medidas propuestas, fuentes de financiación y planificación temporal.</p>	<p>4. Estableciendo las bases para la Estrategia del SSEMM</p> <ul style="list-style-type: none">- Subapartado: Asuntos clave para el bienestar humano: síntesis del diagnóstico operativo- Subapartado: Asuntos clave para el modelo de gestión integrada: síntesis del diagnóstico estratégico- Subapartado: Sintetizando los diagnósticos operativos y Estratégico. <p>1. Aspectos formales de la Estrategia</p> <ul style="list-style-type: none">- Subapartado: Contexto propio y antecedentes de la Estrategia del SSEMM <p><i>Nota: se describe el contexto en el que se formula la Estrategia, que ya cuenta desde sus inicios con un Protocolo firmado de colaboración entre el MAAM y la CARM.</i></p> <p>6. Las acciones e instrumentos estratégicos y operativos de la Estrategia</p> <ul style="list-style-type: none">- Subapartado: Las acciones e instrumentos de gestión estratégica- Subapartado: Los planes y programas operativos <p>El sistema de financiación de la Estrategia queda establecido como indican las acciones 18 y 19, que desarrollan la meta estratégica 3 (Tabla 25, en pág. 91). En relación a la valoración económica de las medidas: Las acciones estratégicas no implican gasto, al referirse en su mayoría a cuestiones de coordinación y organización interna de la Administración. En otras ocasiones, lo que conllevan son cambios en la dirección del gasto de las Instituciones para la consecución de objetivos comunes marcados por la Estrategia. En cuanto a las propuestas operativas, éstas deben ser presupuestadas de forma individual en el</p>	<p>71-73</p> <p>74-76</p> <p>77-80</p> <p>10-12</p> <p>85-95 96-99</p>





RELACIÓN ENTRE LA ESTRATEGIA DE GIZC PARA EL SSEMM Y LOS REQUERIMIENTOS DE LA LEY 13/2015		
DETERMINACIONES LEY 13/2015 (ART. 67.1)	APARTADOS DE LA ESTRATEGIA DE GIZC PARA EL SSEMM	PÁGS.
	<i>momento en que se aborden (la estrategia propone relacionar estos gastos con los fondos de la ITI).</i> En cuanto a la planificación temporal, debe consultarse el apartado 8. Diseño del Plan de Acción de la Estrategia de GIZC del SSEMM.	106-116

